



Linghems Sportklubb 2012

Årsmöte 2013-03-18

- Dagordning
- Verksamhetsberättelse 2012
- Balans- och resultaträkning 2012
- Budget 2013
- Verksamhetsplan 2013
- Revisionsberättelse
- Stiftelsen Bertil Grips fond

Linghems Sportklubb

Innehållsförteckning bokslut 2012 och verksamhetsplan och budget för 2013

	Sida
Innehållsförteckning	1-2
Dagordning	3 - 4
Hela föreningen	5
Verksamhetsberättelse 2012	6 - 9
Resultatrapport 2012	10 - 12
Balansrapport 2012	13
Verksamhetsplan 2013	14 - 15
Budget 2013	16
Huvudstyrelse	17
Resultatrapport 2012	18 - 19
Balansrapport 2012	20
Budget 2013	21
Fotbollssektionen	22
Verksamhetsberättelse 2012	23 - 24
Resultatrapport 2012	25 - 26
Balansrapport 2012	27
Verksamhetsplan 2013	28 - 29
Budget 2013	30
Anläggningen	31
Verksamhetsberättelse 2012	32
Resultatrapport 2012	33
Balansrapport 2012	34
Verksamhetsplan 2013	35
Budget 2013	36

Gymnastiksektionen	37
Verksamhetsberättelse 2012	38 - 41
Resultatrapport 2012	42 - 43
Balansrapport 2012	44
Verksamhetsplan 2013	45 - 48
Budget 2013	49
Innebandysektionen	50
Verksamhetsberättelse 2012	51
Resultatrapport 2012	52 - 53
Balansrapport 2012	54
Verksamhetsplan 2013	55
Budget 2013	56
Motionssektionen	57
Verksamhetsberättelse 2012	58
Resultatrapport 2012	59
Balansrapport 2012	60
Verksamhetsplan 2013	61
Budget 2013	62
Tennissektionen	63
Verksamhetsberättelse 2012 och verksamhetsplan 2013	64
Resultatrapport 2012	65
Balansrapport 2012	66
Budget 2013	67
Badmintonsektionen	68
Verksamhetsberättelse 2012	69
Resultatrapport 2012	70
Balansrapport 2012	71
Verksamhetsplan 2013	72
Budget 2013	73
Revisionsberättelse	74 - 76
Stiftelsen Brita och Bertils fond för Lingham's Sportklubbs ungdomsverksamhet	77

Dagordning för Lingham SK årsmöte 2012-03-18

1. Mötets öppnande
2. Frågan om mötets behöriga utlysande
3. Fastställande av dagordning
4. Val av mötesordförande
5. Val av mötessekreterare
6. Val av 2 st justeringsmän att jämte mötesordförande justera protokollet
7. Val av 2 st rösträknare
8. Styrelsens verksamhetsberättelse samt resultat och balansräkning för 2012
9. Revisorns berättelse
10. Frågan om ansvarsfrihet för styrelsen för tiden revisionen omfattar
11. Behandling av motioner
12. Fastställande av årsavgift för 2014
Förslag till beslut: 400 kr per familj, 200 kronor för individuell medlem över 20 år och 100 kronor för medlem under 20 år.
13. Fastställande av verksamhetsplan och budget 2013
14. Val av:
 - a. Föreningens ordförande, tillika styrelsens ordförande för 1 år
 - b. Styrelseledamöter för 2 år
 - c. Revisorer för 1 år
 - d. Sammankallande och ledamöter till sektionsstyrelsen för Fotboll för 1 år
 - e. Sammankallande för Anläggningskommittén för 1 år
 - f. Sammankallande och ledamöter till sektionsstyrelsen för Gymnastik för 1 år
 - g. Sammankallande och ledamöter till sektionsstyrelsen för Innebandy för 1 år
 - h. Sammankallande och ledamöter till sektionsstyrelsen för Motion för 1 år
 - i. Sammankallande och ledamöter till sektionsstyrelsen för Tennis för 1 år
 - j. Sammankallande och ledamöter till sektionsstyrelsen för Badminton för 1 år
 - k. Ledamöter till valberedningen för nästa årsmöte

15. Stiftelsen för Brita och Bertils fond

- a. Val av ledamöter
- b. Redogörelse av utdelade stipendier
- c. Förslag på årets utdelning
- d. Frågan om ansvarsfrihet för styrelsen för tiden revisionen avser

16. Utseende av årets LSK ledare

17. Utseende av årets fair play stipendium för utdelning vid Valborg

18. Övriga frågor

19. Årsmötet avslutas

5



Hela föreningen

Linghems Sportklubb Verksamhetsberättelse för 2012

Linghems Sportklubb är en flersektionsförening med syfte att stimulera till idrotts- och motionsaktiviteter i Linghems samhälle med omnejd. Till föreningens sektioner hör fotbolls-, gymnastik-, innebandy-, badminton-, motion-, tennissektionen och slutligen idrottskul. Vid årsskiftet 2012/2013 hade föreningen minskat medlemsantalet med 77 st till 1146 stycken betalande medlemmar. Antalet medlemmar mellan 7-20 år var vid årsskiftet 2012/2013 450 stycken.

Årsmötet hölls i Åkerbogården 2012-03-20. Närvarande var ca 20 stycken personer. Mötesordförande var Sven-Gunnar Larsson.

Styrelsen har haft följande sammansättning:

- Ordförande och kassör: Anders Rahm
- Sekreterare: Elisabeth Öhlin
- Ledamot: Carl Nygren
- Ledamot: Helen Olsson

Samman kallande i respektive sektion har varit:

- Fotboll: Gunnar Axelsson
- Anläggning: Rolf Öhlin
- Gymnastik: Carolina Flodström/Karin Gyulai
- Innebandy: Per Kustvik
- Tennis: Lorentz Wallin
- Motion: Hans Bureteg
- Badminton: Andreas Berggren

- Revisor: Ulf Strand

- Valberedning: Styrelsen

Anställda

Nichlas Jonsson, Patrik Magnusson har varit anställda under hela året med huvudsakliga sysslor inom anläggningen. Elisabeth Öhlin har under hela året varit anställd som kanslist. Under utesäsongen 2012 var Sören Gustavsson anställd för att arbeta med anläggningen. Föreningen har dessutom avlönat såväl domare, ledare och funktionärer. Sammantaget har föreningen skickat ut kontrolluppgifter till 130 stycken personer. Samtliga anställda har delvis finansierats med statliga bidrag.

Styrelsearbetet

Styrelsen har haft 9 stycken protokollförda möten. Arbetet i styrelsen har varit inriktat på ekonomi, ansökningar, medlemsregister samt löpande ärenden.

Årets Ledare

Krister Nordh, fick vid årsmötet ta emot priset som årets ledare.

Samarbete med andra föreningar

Föreningen har samarbete med Lingham's båda scoutföreningar i samband med Valborgsmässofirandet samt med Himnabadet.

Arrangemang

LSK har även detta år arrangerat Valborgsmässofirandet på Gripvallen tillsammans med Scouterna, Linghamskyrkan och Svenska kyrkan.

Aktiviteter i klubben

Klubben ansvarar för ”Trimbingo” i Kråksångsspåret i Lingham. 2012 har varit ett år då aktiviteterna i sektionerna har minskat ytterligare. Det beror framförallt på att klubben påverkas av minskade aktiviteter i de åldersgrupper födda 1997-1999 med relativt litet antal födda barn. Klubbens aktivitetsutveckling under 10 år redovisas i nedanstående diagram.

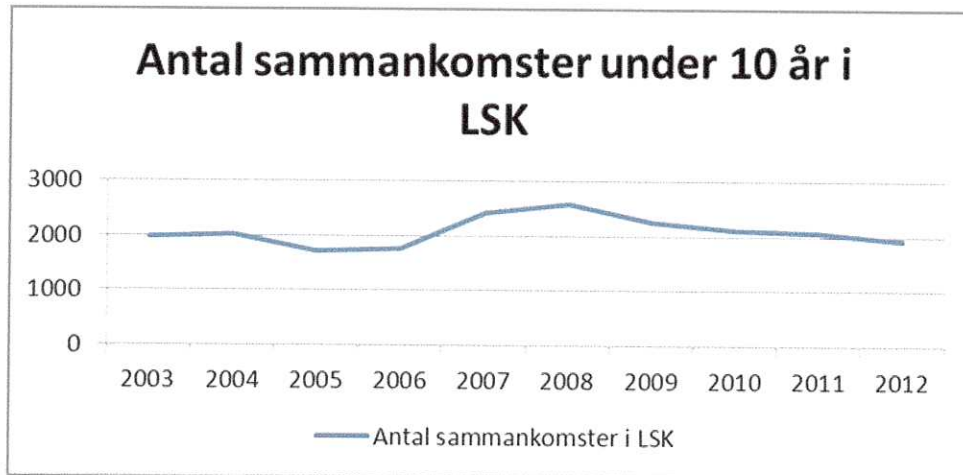

Förhoppningsvis kommer aktiviteten att öka framöver. Antalet deltagartillfällen har vänt uppåt under året vilket nedanstående diagram visar. Klubben konstaterar att de nyinflyttade i samhället gärna aktiverar sig i klubbens olika verksamheter.

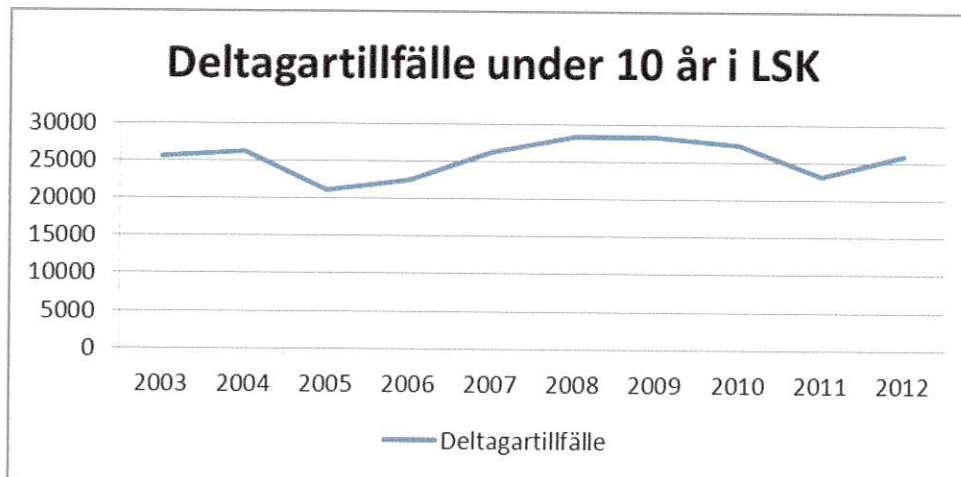

LSK:s Hemsida

Klubben har under året gått över till www.laget.se som leverantör.

Ekonomi

Föreningen redovisar en förlust på 68 842,42 kronor under 2012. En viktig anledning till föreningens svaga resultat är att de senaste årens nedgång i aktiviteter har lett till allt mindre aktivitetsstöd till sportklubben. Huvudstyrelsens förhoppning är dock att aktiviteterna vänder upp framöver varför ett år med förlust inte behöver innebära några nedskärningar i verksamheten. Huvudstyrelsen har avsatt 8 000 kronor till föreningens investeringsfond, vilken kan dela ut medel till sektionerna då dessa har investeringsbehov. Investeringsfonden omfattar 6 646,00 kronor vid räkenskapsårets utgång.

Klubben har använder redovisningssystemet SPCS förening för den ekonomiska redovisningen i alla sektioner. Även medlemsregistret ligger i SPCS.

Förslag till årsmötet

Styrelsen föreslår att till årsmötets förfogande finns att balansera till ny räkning.

Balanserat resultat	1 376 790,13
Årets resultat	-68 842,42
Summa	1 307 947,71

Linghem i februari 2013



Anders Rahm



Elisabeth Öhlin



Carl Nygren



Helen Olsson

Resultatrapport

Preliminär

Sida: 1

Utskrivet: 13-02-17

Räkenskapsår: 12-01-01 - 12-12-31

Resultatenhet: Hela föreningen

Period: 12-01-01 - 12-12-31

Senaste verumr: 293

	Ackumulerat	Ack fg år	Ack budget	
Intäkter				
Klass 30				
3010	Medlemsavgifter	106 079,00	109 600,00	110 000,00
3021	Sektionsavgift FB	222 150,00	212 100,00	210 000,00
3022	Sektionsavgift GY	216 415,00	203 985,00	190 000,00
3023	Sektionsavgift IB	146 150,00	100 600,00	125 000,00
3024	Sektionsavgift BA	13 750,00	8 500,00	11 200,00
3025	Sektionsavgift TE	8 100,00	10 660,00	12 000,00
3026	Sektionsavgift MO	12 000,00	10 150,00	10 000,00
3030	Anmälnings-/deltagaravgift	1 700,00	0,00	0,00
3040	Entréavgifter	7 140,00	5 000,00	7 000,00
3064	Övergångsersättning	0,00	9 000,00	0,00
S:a Klass 30		733 484,00	669 595,00	675 200,00
Klass 32				
3210	Sponsorintäkter	1 000,00	1 000,00	1 000,00
3230	Reklam-/annonsintäkter	30 000,00	15 000,00	40 000,00
S:a Klass 32		31 000,00	16 000,00	41 000,00
Klass 33				
3310	Lotterier, restaurangchansen	31 932,00	19 838,08	16 000,00
3320	BingoLotto	9 918,00	47 571,00	7 000,00
3380	Andra aktiviteter & beting	71 580,00	60 131,00	60 000,00
S:a Klass 33		113 430,00	127 540,08	83 000,00
Rörelsens sidointäkter				
3680	Öresutjämning	0,00	0,40	0,00
S:a Rörelsens sidointäkter		0,00	0,40	0,00
Fakturerade kostnader				
3510	Kiosk- och serveringsintäkter	61 779,00	72 023,00	37 000,00
3540	Förs av idrottskläder/idrottsmaterial	1 298,00	400,00	500,00
S:a Fakturerade kostnader		63 077,00	72 423,00	37 500,00
Övriga rörelseintäkter				
3973	Vinst avyttring inventarier	8 000,00	0,00	0,00
3990	Övr ersättn och intäkter	39 812,52	4 919,00	1 000,00
3994	Försäkringsersättningar	0,00	11 000,00	0,00
S:a Övriga rörelseintäkter		47 812,52	15 919,00	1 000,00
Erhållna bidrag				
3980	Interna intäkter/anslag	161 849,00	121 851,00	121 850,00
S:a Erhållna bidrag		161 849,00	121 851,00	121 850,00
S:a Intäkter		1 150 652,52	1 023 328,48	959 550,00
Direkta kostnader				
4010	Materialkostnader	-214 348,90	-203 083,80	-157 200,00
4018	Plan-/hallhyror	-345 925,00	-305 113,00	-331 600,00
4019	Kost/logi	-6 996,00	-5 994,20	-8 000,00
4020	Funktionärskostnader	-4 500,00	-7 500,00	-4 000,00
4022	Priser, medaljer	-9 614,00	-3 200,00	0,00
4023	Licensavgifter	-8 300,00	-16 120,00	-20 000,00
4024	Övergångsersättning (ej balans.spelarförvärv)	-10 025,00	-3 625,00	-4 000,00
4025	Serieavgift	-85 000,00	-77 100,00	-100 000,00
4027	Startavgifter	-29 365,00	-27 803,00	-17 500,00
4028	Tillstånd/förbundsavgifter, adm avgifter	-15 155,00	-12 950,00	-20 150,00
4029	Resekostnader	0,00	-1 000,00	-200,00
4052	Annonskostnader	-1 543,25	-1 721,00	-2 170,00
4310	Lotterikostnader	-1 360,00	-1 980,00	-4 000,00
4510	Inköp av kiosk- och serveringsvaror	-22 214,07	-31 432,68	-5 000,00
4893	Medlemsvård	-14 869,80	-31 026,30	-28 500,00
4896	Årsmöteskostnader	-218,00	-1 143,00	-1 000,00
4980	Interna kostnader/anslag	-121 849,00	-121 851,00	-121 850,00

Resultatrapport

Preliminär

Räkenskapsår: 12-01-01 - 12-12-31

Resultatenhet: Hela föreningen

Period: 12-01-01 - 12-12-31

	Ackumulerat	Ack fg år	Ack budget
S:a Direkta kostnader	-891 283,02	-852 642,98	-825 170,00
Bruttovinst	259 369,50	170 685,50	134 380,00
Personalkostnader			
7010 Lön/ersättning ledare över halvt basbelopp	0,00	0,00	-110 000,00
7012 Lön/ersättning domare över halvt basbelopp	0,00	0,00	-75 000,00
7013 Lön/ersättning ledare under halvt basbelopp	-220 415,00	-189 543,00	-115 000,00
7015 Lön/ersättning domare under halvt basbelopp	-120 115,00	-105 402,00	0,00
7016 Lön/ersättning personal	-502 835,00	-484 190,00	-500 000,00
7017 Pensionskostnader personal	-37 966,00	-21 288,00	-22 000,00
7331 Skattefria bilersättningar	-22 436,00	-21 673,00	-30 100,00
7510 Arbetsgivaravgifter	-159 187,00	-151 990,00	-155 000,00
7583 Gruppolycksfallsförsäkringspremier	-3 687,00	-14 855,00	-6 000,00
7610 Utbildning	-47 942,00	-48 302,50	-38 000,00
S:a Personalkostnader	-1 114 583,00	-1 037 243,50	-1 051 100,00
Övriga kostnader			
5010 Lokalhyra	-16 725,00	-19 400,00	-19 500,00
5020 El	-60 000,00	-74 792,00	-90 000,00
5040 Vatten och avlopp	-29 757,00	-32 000,00	-24 000,00
5060 Städning och renhållning	0,00	-760,00	-800,00
5120 El för belysning	-12 044,00	-14 144,00	-15 000,00
5170 Reparation och underhåll av fastighet	-201 616,00	-125 917,00	-126 200,00
5193 Fastighetskötsel och förvaltning	-2 735,00	-15 000,00	0,00
6110 Kontorsmaterial	-9 195,00	-8 354,00	-18 050,00
6150 Trycksaker	-3 194,00	-8 907,00	-10 000,00
6210 Kommunikation	-37 895,50	-34 616,00	-30 000,00
6250 Porto	-490,00	-756,00	-530,00
6310 Föreningsförsäkringar	-9 647,00	-19 721,00	-10 000,00
6390 Övr kostnader verksamhet	-44 175,29	-65 481,94	-27 000,00
6395 Inköp administrativa tjänster	-4 080,00	-3 300,00	-3 500,00
7990 Övriga föreningskostnader	-4 640,00	-2 993,00	-12 000,00
S:a Övriga kostnader	-436 193,79	-426 141,94	-386 580,00
Värdeförändring			
3810 Lokalbidrag kommunalt	59 330,00	74 735,00	74 000,00
3811 Verksamhetsbidrag kommunalt	148 124,92	171 687,00	164 879,00
3812 Driftbidrag kommunalt	96 350,00	96 350,00	96 350,00
3820 Statliga bidrag	255 721,64	295 009,70	301 881,00
3850 Bidrag för arbetskraft	628 961,00	579 659,00	590 000,00
3860 Erhållna gåvor/donationer	29 600,00	97 000,00	0,00
3880 Övriga bidrag	54 840,00	84 400,00	71 000,00
S:a Värdeförändring	1 272 927,56	1 398 840,70	1 298 110,00
Resultat före avskrivningar	-18 479,73	106 140,76	-5 190,00
Avskrivningar			
7820 Avskrivning byggnader	-27 500,00	-27 500,00	-27 500,00
S:a Avskrivningar	-27 500,00	-27 500,00	-27 500,00
Resultat efter avskrivningar	-45 979,73	78 640,76	-32 690,00
Finansiella intäkter			
8310 Ränteintäkter	5 802,73	6 707,78	3 500,00
S:a Finansiella intäkter	5 802,73	6 707,78	3 500,00
Finansiella kostnader			
8410 Räntekostnader	-20 735,00	-21 545,00	-20 000,00
8490 Övriga finansiella kostnader	-7 930,42	-6 984,00	-4 500,00
S:a Finansiella kostnader	-28 665,42	-28 529,00	-24 500,00

Resultatrapport

Preliminär

Räkenskapsår: 12-01-01 - 12-12-31

Resultatenhet: Hela föreningen

Period: 12-01-01 - 12-12-31

	Akkumulerat	Ack fg år	Ack.budget
Resultat efter finansiella intäkter och kostnader	-68 842,42	56 819,54	-53 690,00
Resultat före bokslutsdispositioner och skatt	-68 842,42	56 819,54	-53 690,00
Resultat före skatt	-68 842,42	56 819,54	-53 690,00
Nettoresultat	-68 842,42	56 819,54	-53 690,00

13

Balansrapport

Preliminär

Räkenskapsår: 12-01-01 - 12-12-31

Resultatenhet: Hela föreningen

Period: 12-01-01 - 12-12-31

		Ing balans	Period	Utg balans
TILLGÅNGAR				
Anläggningstillgångar				
1110	Byggnader	620 696,00	-27 500,00	593 196,00
S:a Anläggningstillgångar		620 696,00	-27 500,00	593 196,00
Omsättningstillgångar				
1617	Fordran AN	7 599,00	29 801,78	37 400,78
1680	Övriga kortfristiga fordringar	35 800,00	-32 375,00	3 425,00
1681	Bidragsfordran stat och kommun	0,00	19 582,00	19 582,00
1700	Förutbet kostn/upplupna intäkter	11 000,00	-21 000,00	-10 000,00
1911	Kassa FB	0,00	100,00	100,00
1912	Kassa GY	2 921,00	-700,00	2 221,00
1914	Kassa BA	8 782,20	8 537,38	17 319,58
1915	Kassa TE	3 000,00	-1 853,00	1 147,00
1916	Kassa MO	6 630,80	-1 460,00	5 170,80
1917	Kassa AN	-210,00	-69,00	-279,00
1920	PG HS 19 37 16-8	63 437,17	26 671,00	90 108,17
1921	PG HS 28 74 72-5	188 649,46	-136 388,94	52 260,52
1922	PG FB 46 921-3	81 842,78	-30 906,67	50 936,11
1924	PG FB 38 40 81-6 Cup	113 105,52	-450,00	112 655,52
1926	PG IB 72 83 05-4	102 856,74	-6 680,28	96 176,46
1929	PG TE 76 69 80-7	22 100,05	-3 109,00	18 991,05
1931	PG AN 440 28 77-7	5 491,00	30 021,00	35 512,00
1940	BG HS 973-8303	99 578,49	-53 016,18	46 562,31
1941	Bankkonto HS 973 551 039-9	154 981,82	1 056,68	156 038,50
1942	BG GY 5983-8565	141 685,10	35 654,80	177 339,90
1943	Sparkonto FB 3028 23 65451	103 202,20	1 803,03	105 005,23
1944	Sparkonto FB spelarfond 3028 23 65486	25 800,90	449,99	26 250,89
1945	Sparkonto FB 3028 23 65478	25 800,90	449,99	26 250,89
S:a Omsättningstillgångar		1 204 055,13	-133 880,42	1 070 174,71
S:A TILLGÅNGAR		1 824 751,13	-161 380,42	1 663 370,71
EGET KAPITAL, AVSÄTTNINGAR OCH SKULDER				
Eget kapital				
2010	Balanserat kapital	-1 376 790,13	0,00	-1 376 790,13
2070	Ändamålsbestämda medel	-72 896,00	66 250,00	-6 646,00
S:a Eget kapital		-1 449 686,13	66 250,00	-1 383 436,13
Långfristiga skulder				
2350	Banklån	-240 000,00	27 500,00	-212 500,00
S:a Långfristiga skulder		-240 000,00	27 500,00	-212 500,00
Kortfristiga skulder				
2440	Leverantörsskulder	-35 285,00	1 337,00	-33 948,00
2660	Reklamskatt	-2 400,00	0,00	-2 400,00
2861	Skuld FB	-7 599,00	-29 778,00	-37 377,00
2890	Övr kortfri skulder	-44 916,00	34 190,00	-10 726,00
2900	Uppl kostnader/förutbet intäkter	-44 865,00	-6 961,00	-51 826,00
S:a Kortfristiga skulder		-135 065,00	-1 212,00	-136 277,00
S:A EGET KAPITAL, AVSÄTTNINGAR OCH SKULDER		-1 824 751,13	92 538,00	-1 732 213,13
BERÄKNAT RESULTAT***		0,00	-68 842,42	-68 842,42

Verksamhetsplanen redogör kortfattat för den planerade verksamheten 2013

Organisation

Linghems Sportklubb består av följande sektioner:

- Gymnastik
- Fotboll
- Innebandy
- Badminton
- Tennis
- Motions
- Anläggnings kommittén, som ligger under fotbollssektionen

Varje sektion bedriver sin egen verksamhet utifrån en egen fastställd ekonomisk ram och verksamhetsplan. Föreningens värderingar att verksamheten är öppen för alla som bor i Linghem med omnejd, utgör grunden för hur ungdomsverksamheten skall bedrivas.

Huvudstyrelsen skall

- Verka för att all idrottslig och motionsverksamhet i Linghem sker inom Linghems SK.
- Medverka till att utveckla ett positivt samarbete såväl mellan som inom LSK:s olika sektioner. Även detta år skall det anordnas särskilda möten där det ges utrymme för erfarenhetsutbyten mellan olika sektioners ledare.
- Arbetet med den ekonomiska styrningen och redovisningen skall utvecklas. Samordna den ekonomiska redovisningen inom föreningen via SPCS systemet.
- Skall ansvara för den övergripande ekonomiska styrningen och tillse att de ekonomiska resurserna fördelas rättvist och att ekonomin stärks. Den ekonomiska resursfördelningen från Huvudstyrelsen till verksamhetssektionerna skall bygga på respektive sektioners aktivitetsbidragsansökningar. Tilldelningen av resurser till klubbens anläggningar, dvs Lingheden, motionsspåret och tennisbanan skall i huvudsak baseras på driftsbidraget från kommunen.
- Ansvara för att investeringar och utvecklingsprojekt har en finansieringsplan.
- Ansvara för att bidragsansökningar och övrig information samordnas.
- Ansvara för upprätthållande av medlemsregister.
- Vara föreningens representant vid möten där LSK skall vara representerat.

- Ansvara för utvecklingen av hemsidan www.linghemssk.se beträffande information om Linghems SK och dess sektioner.
- Vidmakthålla kontakterna med övriga organisationer, som har en verksamhetsinriktning mot barn och ungdomar i Linghem.
- Ansvara för Trimbingoverksamheten där överskottet förs över till klubbens investeringsfond.

Projekt för framtiden

- Arbeta för att de anläggningar som klubben utnyttjar för sin verksamhet håller ändamålsenlig kvalitet. Det gäller frågan om en fullstor idrottshall i Linghem, att våra fotbollsplaner i Linghem har resurser att de kan hålla en god standard samt att klubben kan få stöd från kommunen så att motionsspåret kan vidmakthålla kvaliteten.
- Utveckla den ekonomiska samordningen mellan huvudstyrelsen och sektionerna ytterligare.
- Utveckla försäljningsverksamheten i klubben.

Resultatbudget

Sida: 1

Utskrivet: 13-02-17

Räkenskapsår: 13-01-01 - 13-12-31

Senaste vernr: 50

Konto	Benämning	Budgeterat
3010	Medlemsavgifter	138 000
3021	Sektionsavgift FB	235 000
3022	Sektionsavgift GY	190 000
3023	Sektionsavgift IB	135 000
3024	Sektionsavgift BA	15 600
3025	Sektionsavgift TE	10 500
3026	Sektionsavgift MO	12 000
3040	Entréavgifter	11 000
3210	Sponsorintäkter	1 000
3230	Reklam-/annonsintäkter	105 000
3310	Lotterier, restaurangchansen	23 500
3320	BingoLotto	10 000
3380	Andra aktiviteter & beting	60 000
3510	Kiosk- och serveringsintäkter	52 000
3540	Förs av idrottskläder/idrottsmaterial	1 000
3810	Lokalbidrag kommunalt	55 000
3811	Verksamhetsbidrag kommunalt	162 727
3812	Driftbidrag kommunalt	96 350
3820	Statliga bidrag	256 029
3850	Bidrag för arbetskraft	628 000
3860	Erhållna gåvor/donationer	25 000
3880	Övriga bidrag	50 000
3980	Interna intäkter/anslag	121 850
3990	Övr ersättn och intäkter	11 000
4010	Materialkostnader	-146 800
4018	Plan-/hallhyror	-358 500
4019	Kost/logi	-7 000
4020	Funktionärskostnader	-4 500
4023	Licensavgifter	-8 000
4024	Övergångsersättning (ej balans.spelarförvärv)	-5 000
4025	Serieavgift	-115 000
4027	Startavgifter	-17 500
4028	Tillstånd/förbundsavgifter, adm avgifter	-22 200
4029	Resekostnader	-70 000
4052	Annonskostnader	-5 200
4310	Lotterikostnader	-2 600
4510	Inköp av kiosk- och serveringsvaror	-3 800
4893	Medlemsvård	-20 500
4896	Årsmöteskostnader	-500
4980	Interna kostnader/anslag	-121 850
5010	Lokalhyra	-20 000
5020	El	-85 000
5040	Vatten och avlopp	-20 000
5120	El för belysning	-15 000
5170	Reparation och underhåll av fastighet	-128 000
5193	Fastighetskötsel och förvaltning	-1 000
6110	Kontorsmaterial	-18 200
6150	Trycksaker	-10 000
6210	Kommunikation	-27 000
6250	Porto	-630
6310	Föreningsförsäkringar	-18 000
6390	Övr kostnader verksamhet	-27 500
6395	Inköp administrativa tjänster	-4 200
7010	Lön/ersättning ledare över halvt basbelopp	-150 000
7013	Lön/ersättning ledare under halvt basbelopp	-90 000
7015	Lön/ersättning domare under halvt basbelopp	-135 000
7016	Lön/ersättning personal	-500 000
7017	Pensionskostnader personal	-38 000
7331	Skattefria bilersättningar	-8 600
7510	Arbetsgivaravgifter	-160 000
7583	Gruppolycksfallsförsäkringspremier	-4 000
7610	Utbildning	-37 500
7820	Avskrivning byggnader	-27 500
7990	Övriga föreningskostnader	-10 000
8310	Ränteintäkter	3 500
8410	Räntekostnader	-20 000
8490	Övriga finansiella kostnader	-3 200
Resultat		-58 224



Huvudstyrelsen

Resultatrapport

Preliminär

Sida: 1

Utskrivet: 13-02-17

Räkenskapsår: 12-01-01 - 12-12-31

Senaste ver.nr: 292

Urval: Resultatenhet hs,vb,ik

Samredovisade resultatenheter: hs "Huvudstyrelsen" - vb "Valborg" (3 st)

Period: 12-01-01 - 12-12-31

		Perioden	Ack fg år	Ack.budget
Intäkter				
Klass 30				
3010	Medlemsavgifter	106 079,00	109 600,00	110 000,00
S:a Klass 30		106 079,00	109 600,00	110 000,00
Klass 33				
3310	Lotterier, restaurangchansen	17 693,00	4 479,08	3 000,00
3320	BingoLotto	9 918,00	47 571,00	7 000,00
S:a Klass 33		27 611,00	52 050,08	10 000,00
Fakturerade kostnader				
3510	Kiosk- och serveringsintäkter	13 994,00	12 013,00	12 000,00
3540	Förs av idrottskläder/idrottsmaterial	1 298,00	400,00	500,00
S:a Fakturerade kostnader		15 292,00	12 413,00	12 500,00
Övriga rörelseintäkter				
3910	Hyses- och arendeintäkter	25 000,00	25 000,00	25 000,00
3990	Övr ersättn och intäkter	20 000,00	3 003,00	1 000,00
S:a Övriga rörelseintäkter		45 000,00	28 003,00	26 000,00
S:a Intäkter		193 982,00	202 066,08	158 500,00
Direkta kostnader				
4010	Materialkostnader	-4 869,00	-5 939,00	-7 000,00
4018	Plan-/hallhyror	-985,00	-910,00	-1 000,00
4019	Kost/logi	-6 092,00	-4 828,00	-7 000,00
4020	Funktionärskostnader	-4 500,00	-4 500,00	-4 000,00
4028	Tillstånd/förbundsavgifter, adm avgifter	-1 000,00	-970,00	-1 000,00
4029	Resekostnader	0,00	0,00	-200,00
4052	Annonskostnader	-199,25	-161,00	-170,00
4310	Lotterikostnader	-550,00	-500,00	-1 000,00
4510	Inköp av kiosk- och serveringsvaror	-3 552,00	-4 176,00	-5 000,00
4893	Medlemsvård	-500,00	0,00	-1 500,00
4896	Årsmöteskostnader	-218,00	-1 143,00	-1 000,00
4980	Interna kostnader/anslag	-121 849,00	-121 851,00	-121 850,00
S:a Direkta kostnader		-144 314,25	-144 978,00	-150 720,00
Bruttovinst		49 667,75	57 088,08	7 780,00
Personalkostnader				
7016	Lön/ersättning personal	-502 835,00	-484 190,00	-500 000,00
7017	Pensionskostnader personal	-37 966,00	-21 288,00	-22 000,00
7510	Arbetsgivaravgifter	-159 187,00	-151 990,00	-155 000,00
7583	Gruppolycksfallsförsäkringspremier	-3 687,00	-14 855,00	-6 000,00
7610	Utbildning	0,00	0,00	-1 000,00
S:a Personalkostnader		-703 675,00	-672 323,00	-684 000,00
Övriga kostnader				
5010	Lokalhyra	-6 000,00	-8 000,00	-8 000,00
6110	Kontorsmaterial	-1 272,00	-2 957,50	-4 000,00
6150	Trycksaker	-3 194,00	-8 907,00	-10 000,00
6210	Kommunikation	-22 690,50	-17 031,00	-15 000,00
6250	Porto	-490,00	-720,00	-530,00
6390	Övr kostnader verksamhet	-9 413,09	-0,50	0,00
6395	Inköp administrativa tjänster	-4 080,00	-3 300,00	-3 500,00
S:a Övriga kostnader		-47 139,59	-40 916,00	-41 030,00
Värdeförändring				
3810	Lokalbidrag kommunalt	40 080,00	55 360,00	55 000,00
3811	Verksamhetsbidrag kommunalt	4 522,00	12 957,00	21 060,00

Resultatrapport

Preliminär

Räkenskapsår: 12-01-01 - 12-12-31

Urval: Resultatenhet hs,vb,ik

Samredovisade resultatenheter: hs "Huvudstyrelsen" - vb "Valborg" (3 st)

Period: 12-01-01 - 12-12-31

		Perioden	Ack fg år	Ack.budget
3820	Statliga bidrag	11 290,56	24 739,70	57 000,00
3850	Bidrag för arbetskraft	628 961,00	579 659,00	590 000,00
3880	Övriga bidrag	5 000,00	5 000,00	5 000,00
S:a Värdeförändring		689 853,56	677 715,70	728 060,00
Resultat före avskrivningar		-11 293,28	21 564,78	10 810,00
Avskrivningar				
7820	Avskrivning byggnader	-27 500,00	-27 500,00	-27 500,00
S:a Avskrivningar		-27 500,00	-27 500,00	-27 500,00
Resultat efter avskrivningar		-38 793,28	-5 935,22	-16 690,00
Finansiella intäkter				
8310	Ränteintäkter	3 074,34	3 381,84	3 000,00
S:a Finansiella intäkter		3 074,34	3 381,84	3 000,00
Finansiella kostnader				
8410	Räntekostnader	-20 735,00	-21 545,00	-20 000,00
8490	Övriga finansiella kostnader	-3 178,50	-3 649,00	-4 500,00
S:a Finansiella kostnader		-23 913,50	-25 194,00	-24 500,00
Resultat efter finansiella intäkter och kostnader		-59 632,44	-27 747,38	-38 190,00
Resultat före bokslutsdispositioner och skatt		-59 632,44	-27 747,38	-38 190,00
Resultat före skatt		-59 632,44	-27 747,38	-38 190,00
Nettoresultat		-59 632,44	-27 747,38	-38 190,00

Balansrapport

Preliminär

Räkenskapsår: 12-01-01 - 12-12-31

Urval: Resultatenhet hs,vb,ik

Samredovisade resultatenheter: hs "Huvudstyrelsen" - vb "Valborg" (3 st)

Period: 12-01-01 - 12-12-31

		Ing balans	Period	Utg balans
TILLGÅNGAR				
Anläggningstillgångar				
1110	Byggnader	620 696,00	-27 500,00	593 196,00
S:a Anläggningstillgångar		620 696,00	-27 500,00	593 196,00
Omsättningstillgångar				
1610	Fordran HS	-1 979,31	-3 034,00	-5 013,31
1681	Bidragsfordran stat och kommun	0,00	19 582,00	19 582,00
1920	PG HS 19 37 16-8	33 436,59	26 671,00	60 107,59
1921	PG HS 28 74 72-5	149 306,66	-145 384,94	3 921,72
1940	BG HS 973-8303	116 873,77	-45 773,18	71 100,59
1941	Bankkonto HS 973 551 039-9	154 981,82	1 056,68	156 038,50
S:a Omsättningstillgångar		452 619,53	-146 882,44	305 737,09
S:A TILLGÅNGAR		1 073 315,53	-174 382,44	898 933,09
EGET KAPITAL, AVSÄTTNINGAR OCH SKULDER				
Eget kapital				
2010	Balanserat kapital	-739 419,53	0,00	-739 419,53
2070	Ändamålsbestämda medel	-53 896,00	47 250,00	-6 646,00
S:a Eget kapital		-793 315,53	47 250,00	-746 065,53
Långfristiga skulder				
2350	Banklån	-240 000,00	27 500,00	-212 500,00
S:a Långfristiga skulder		-240 000,00	27 500,00	-212 500,00
Kortfristiga skulder				
2890	Övr kortfri skulder	-40 000,00	40 000,00	0,00
S:a Kortfristiga skulder		-40 000,00	40 000,00	0,00
S:A EGET KAPITAL, AVSÄTTNINGAR OCH SKULDER		-1 073 315,53	114 750,00	-958 565,53
BERÄKNAT RESULTAT***		0,00	-59 632,44	-59 632,44

Resultatbudget

Räkenskapsår: 13-01-01 - 13-12-31

Resultatenhet	Benämning Konto	Benämning	Budgeterat
hs	Huvudstyrelsen		
	3010	Medlemsavgifter	138 000
	3310	Lotterier, restaurangchansen	10 000
	3320	BingoLotto	10 000
	3510	Kiosk- och serveringsintäkter	12 000
	3540	Förs av idrottskläder/idrottsmaterial	1 000
	3810	Lokalbidrag kommunalt	36 000
	3811	Verksamhetsbidrag kommunalt	15 000
	3820	Statliga bidrag	15 000
	3850	Bidrag för arbetskraft	628 000
	3880	Övriga bidrag	5 000
	3910	Hyses- och arrendeintäkter	25 000
	3990	Övr ersättn och intäkter	5 000
	4010	Materialkostnader	-5 000
	4018	Plan-/hallhyror	-1 000
	4019	Kost/logi	-7 000
	4020	Funktionärskostnader	-4 500
	4028	Tillstånd/förbundsavgifter, adm avgifter	-1 000
	4052	Annonskostnader	-200
	4310	Lotterikostnader	-600
	4510	Inköp av kiosk- och serveringsvaror	-3 800
	4893	Medlemsvård	-500
	4896	Årsmöteskostnader	-500
	4980	Interna kostnader/anslag	-121 850
	5010	Lokalhyra	-8 000
	6110	Kontorsmaterial	-3 000
	6150	Trycksaker	-10 000
	6210	Kommunikation	-15 000
	6250	Porto	-630
	6395	Inköp administrativa tjänster	-4 200
	7016	Lön/ersättning personal	-500 000
	7017	Pensionskostnader personal	-38 000
	7510	Arbetsgivaravgifter	-160 000
	7583	Gruppolycksfallsförsäkringspremier	-4 000
	7820	Avskrivning byggnader	-27 500
	8310	Ränteintäkter	3 000
	8410	Räntekostnader	-20 000
	8490	Övriga finansiella kostnader	-3 200
Resultat			-36 480

25



Fotbollssektionen



Verksamhetsberättelse LSK Fotboll 2012

Fotbollsstyrelsen

Fotbollssektionens styrelse har under 2012 bestått av:

Gunnar Axelsson	Ordförande
Mikael Ekman	Administration, Utbildning/Utveckling
Magnus Pettersson	Kassör
Jan Gustafsson	Sammanställande 11-manna
Maria Malmström	Representant Dam/ Flickor
Ulf Strandh	Inköp
Krister Nordh	Sammanställande Fotbollsgrupp
Rolf Öhlin	Anläggning
Fredrik Svahn	Repr 7-manna

Styrelsen har under 2012 genomfört 10 st protokollförda möten.

- Sektionens verksamhet har utförts i 4 kommittéer, 12 trupper och 20 lag. 361 betalande spelare. (403 betalande spelare år 2011)
- Kontinuerligt arbete med Föreningsutveckling, LSK Manualen och Gröna Linjen.
- Den årliga ledarträffen genomfördes 24 november i Nya Idrottsparken Norrköping.
- AVSPARKS-kurs för ledare har genomförts under året.
- Domareutbildning för 17 st under våren.
- Sektionen har medverkat vid Valborgsfirandet i Lingham.
- Sektionen har även medverkat på Linghamsdagen.

Kommittéer och lag

Herrkommittén

Sammanställande:	Krister Nord
Huvudtränare Herr:	Greger Johansson
Lagledare Herr:	Erik Gustafsson
Lagledare (B-lag) Herr:	Krister Nord

Lagen spelade i division 4 och klass 1

Senior vann div 4 östra utan att förlora en enda match och spelar i div 3 kommande år.



24



11-mannakommittén

Sammanställande: Jan Gustafsson
Lag: Juniortränare Jan Gustafsson

5 o 7-manna

Sammanställande: Fredrik Swahn
Lag: P06,P05,P04, P03, P02, P01, P00, P99,F06 F05,F04, F03,
F01/02, F00,

Även 2012 startades nya rena årskullslag för både pojkar och flickor.

Fotbollsskolan arrangerades i juni som vanligt, i år med ca 130 barn och fantastiska ledare från våra ungdomslag. Tack dessutom till alla föräldrar som ställer upp och hjälper till under Fotbollsskolan!

I augusti arrangerades den 18:e Linghamscupen där nästan 100 lag i årskullarna 03-06 deltog, varav 14 LSK-lag. Fantastiska härliga cupdagar. Vädrems makter visade sig från en bättre sida jämfört med 2011.

Damkommittén

Sammanställande: Pia Carlsson
Huvudtränare Dam: Jens Wisén
Assisterande tränare Dam: Tomas Servin
Lagledare A-lag: Tommy Jonsson
Tränare U-lag: Jens Wisén och Tomas Servin
Lagledare U-lag: Pia Carlsson

/ Gunnar Axelsson, Ordförande LSK Fotboll

Resultatrapport

Preliminär

Sida: 1

Utskrivet: 13-02-17

Räkenskapsår: 12-01-01 - 12-12-31

Senaste vernr: 292

Urval: Resultatenhet fb

Samredovisade resultatenheter: fb "Fotboll" - (1 st)

Period: 12-01-01 - 12-12-31

		Perioden	Ack fg år	Ack.budget
Intäkter				
Klass 30				
3021	Sektionsavgift FB	222 150,00	212 100,00	210 000,00
3040	Entréavgifter	7 140,00	5 000,00	7 000,00
3064	Övergångsersättning	0,00	9 000,00	0,00
S:a Klass 30		229 290,00	226 100,00	217 000,00
Klass 32				
3230	Reklam-/annonsintäkter	30 000,00	15 000,00	30 000,00
S:a Klass 32		30 000,00	15 000,00	30 000,00
Klass 33				
3380	Andra aktiviteter & beting	70 280,00	60 131,00	60 000,00
S:a Klass 33		70 280,00	60 131,00	60 000,00
Fakturerade kostnader				
3510	Kiosk- och serveringsintäkter	47 785,00	60 010,00	25 000,00
S:a Fakturerade kostnader		47 785,00	60 010,00	25 000,00
Övriga rörelseintäkter				
3910	Hyses- och arrendeintäkter	-25 000,00	-25 000,00	-25 000,00
3990	Övr ersättn och intäkter	0,00	30,00	0,00
S:a Övriga rörelseintäkter		-25 000,00	-24 970,00	-25 000,00
S:a Intäkter		352 355,00	336 271,00	307 000,00
Direkta kostnader				
4010	Materialkostnader	-108 301,00	-132 192,80	-110 000,00
4018	Plan-/hallhyror	-123 038,00	-119 713,00	-100 000,00
4024	Övergångsersättning (ej balans.spelarförvärv)	-10 025,00	-3 625,00	-4 000,00
4025	Serieavgift	-44 950,00	-49 850,00	-70 000,00
4027	Startavgifter	-17 900,00	-22 600,00	0,00
4052	Annonskostnader	0,00	0,00	-1 000,00
4510	Inköp av kiosk- och serveringsvaror	-18 662,07	-27 256,68	0,00
4893	Medlemsvård	-8 100,00	-13 770,00	-15 000,00
S:a Direkta kostnader		-330 976,07	-369 007,48	-300 000,00
Bruttovinst		21 378,93	-32 736,48	7 000,00
Personalkostnader				
7010	Lön/ersättning ledare över halvt basbelopp	0,00	0,00	-110 000,00
7012	Lön/ersättning domare över halvt basbelopp	0,00	0,00	-75 000,00
7013	Lön/ersättning ledare under halvt basbelopp	-132 752,00	-111 992,00	0,00
7015	Lön/ersättning domare under halvt basbelopp	-73 695,00	-79 222,00	0,00
7331	Skattefria bilersättningar	-21 104,00	-21 488,00	-25 000,00
7610	Utbildning	-24 748,00	-14 295,50	-15 000,00
S:a Personalkostnader		-252 299,00	-226 997,50	-225 000,00
Övriga kostnader				
5170	Reparation och underhåll av fastighet	-45 808,00	-79 592,00	-25 000,00
6250	Porto	0,00	-36,00	0,00
6390	Övr kostnader verksamhet	-6 120,40	-8 691,44	-10 000,00
S:a Övriga kostnader		-51 928,40	-88 319,44	-35 000,00
Värdeförändring				
3810	Lokalbidrag kommunalt	19 250,00	19 375,00	19 000,00
3811	Verksamhetsbidrag kommunalt	84 360,00	96 200,00	84 360,00
3820	Statliga bidrag	143 640,00	163 800,00	143 640,00
3860	Erhållna gåvor/donationer	29 600,00	97 000,00	0,00
3880	Övriga bidrag	0,00	0,00	21 000,00

Resultatrapport

Preliminär

Sida: 2

Utskrivet: 13-02-17

Räkenskapsår: 12-01-01 - 12-12-31

Urval: Resultatenhet fb

Senaste vernr: 292

Samredovisade resultatenheter: fb "Fotboll" - (1 st)

Period: 12-01-01 - 12-12-31

	Perioden	Ack fg år	Ack.budget
S:a Värdeförändring	276 850,00	376 375,00	268 000,00
Resultat före avskrivningar	-5 998,47	28 321,58	15 000,00
Resultat efter avskrivningar	-5 998,47	28 321,58	15 000,00
Finansiella intäkter			
8310 Ränteintäkter	2 703,01	3 284,24	0,00
S:a Finansiella intäkter	2 703,01	3 284,24	0,00
Finansiella kostnader			
8490 Övriga finansiella kostnader	-1 494,42	-70,50	0,00
S:a Finansiella kostnader	-1 494,42	-70,50	0,00
Resultat efter finansiella intäkter och kostnader	-4 789,88	31 535,32	15 000,00
Resultat före bokslutsdispositioner och skatt	-4 789,88	31 535,32	15 000,00
Resultat före skatt	-4 789,88	31 535,32	15 000,00
Nettoresultat	-4 789,88	31 535,32	15 000,00

Balansrapport
Preliminär

Sida: 1

Utskrivet: 13-02-17

Senaste vernr: 293

Räkenskapsår: 12-01-01 - 12-12-31

Urval: Resultatenhet fb

Samredovisade resultatenheter: fb "Fotboll" - (1 st)

Period: 12-01-01 - 12-12-31

		Ing balans	Period	Utg balans
TILLGÅNGAR				
Omsättningstillgångar				
1617	Fordran AN	7 599,00	29 801,78	37 400,78
1680	Övriga kortfristiga fordringar	0,00	2 625,00	2 625,00
1700	Förutbet kostn/upplupna intäkter	0,00	-10 000,00	-10 000,00
1911	Kassa FB	0,00	100,00	100,00
1922	PG FB 46 921-3	81 842,78	-30 906,67	50 936,11
1924	PG FB 38 40 81-6 Cup	113 105,52	-450,00	112 655,52
1943	Sparkonto FB 3028 23 65451	103 202,20	1 803,03	105 005,23
1944	Sparkonto FB spelarfond 3028 23 65486	25 800,90	449,99	26 250,89
1945	Sparkonto FB 3028 23 65478	25 800,90	449,99	26 250,89
S:a Omsättningstillgångar		357 351,30	-6 126,88	351 224,42
S:A TILLGÅNGAR		357 351,30	-6 126,88	351 224,42
EGET KAPITAL, AVSÄTTNINGAR OCH SKULDER				
Eget kapital				
2010	Balanserat kapital	-319 666,30	0,00	-319 666,30
S:a Eget kapital		-319 666,30	0,00	-319 666,30
Kortfristiga skulder				
2440	Leverantörsskulder	-35 285,00	1 337,00	-33 948,00
2660	Reklamskatt	-2 400,00	0,00	-2 400,00
S:a Kortfristiga skulder		-37 685,00	1 337,00	-36 348,00
S:A EGET KAPITAL, AVSÄTTNINGAR OCH SKULDER		-357 351,30	1 337,00	-356 014,30
BERÄKNAT RESULTAT***		0,00	-4 789,88	-4 789,88



Verksamhetsplan LSK Fotboll 2013

Gemensamt

Aktiviteter:

- Fortsatt arbete i föreningsutveckling med Gröna Linjen och LSK manualen.
- Ledarträff i november.
- Medverka vid arrangemang tillsammans med huvudstyrelse, skola och andra lokala organisationer för sprida en positiv bild av fotbollen och stärka "Linghemsandan". (Valborg och Linghemsdagen m.m)
- Stärka upp anläggningskommittén och medverka till förbättringar på anläggningen som ger bättre förutsättningar för verksamheten.
- Fortsätta jobba med planeringen av anläggningens långsiktiga utveckling.
- Uppvakta kommunen om att fler grönytor behövs för vår verksamhet.

Utbildningar:

- Domarutbildning för P99/P00 och F00-01.
- AVSPARKs utbildning under vintern.
- Utbildning av ungdomsledare för fotbollskolan.
- Uppmuntra ledare och föräldrar att delta i olika utbildningar som erbjuds.

Ledstjärnor:

- Erbjud alla som vill spela fotboll möjlighet till det inom LSK – året om
- Öka föreningskunskapen inom LSK och skapa en gemensam värdegrund
- Sprida kunskap om "Gröna linjen", LSK Manualen och "Fotbollens Spela, Lek och Lär".
- Ökat samarbete med:
 - Förbundet
 - Andra föreningar med samma verksamhet
 - Skola och andra organisationer på orten
 - Andra sektioner
 - Mellan kommittéer och lag



Herrkommittén

- Sammankallande: Krister Nord
- Huvudtränare Herr: Greger Johansson
- Assisterande tränare Herr: Per Malmberg
- Målvaktstränare: Andreas Johansson
- Tränare U-lag Herr: Se ovan
- Lagledare Herr A: Erik Gustafsson
- Lagledare Herr U: Krister Nord.
- Lagen spelar i division 3 och klass 1.
- Tränare Junior Jan Gustafsson

11-mannakommittén

- Sammankallande: Jan Gustafsson
- Lag Juniorlag

5 o 7-manna

- Sammankallande: F03/P02
 - 5-manna: P04, F04,P05,F05
 - 7-manna: F00, P00, P01, F01/02,P02,F03,P03
- Uppstart av P07 & F07 i maj.
Fotbollsskola i juni
Bullerby cup i juli
Linghemscupen i augusti

Damkommittén

- Sammankallande: Pia Carlsson
- Huvudtränare Dam: Peter Eriksson och Thomas Servin
- Assisterande tränare Dam: Se ovan
- Lagledare A-lag: Tommy Jonsson
- Tränare U-lag: Se huvudtränare Dam
- Lagledare U-lag: Pia Carlsson

Resultatbudget

Räkenskapsår: 13-01-01 - 13-12-31

Resultatenhet	Benämning Konto	Benämning	Budgeterat
fb	Fotboll		
	3021	Sektionsavgift FB	235 000
	3040	Entréavgifter	11 000
	3230	Reklam-/annonsintäkter	100 000
	3380	Andra aktiviteter & beting	60 000
	3510	Kiosk- och serveringsintäkter	40 000
	3810	Lokalbidrag kommunalt	19 000
	3811	Verksamhetsbidrag kommunalt	86 640
	3820	Statliga bidrag	141 360
	3860	Erhållna gåvor/donationer	25 000
	3910	Hyses- och arrendeintäkter	-25 000
	3990	Övr ersättn och intäkter	1 000
	4010	Materialkostnader	-115 000
	4018	Plan-/hallhyror	-120 000
	4024	Övergångsersättning (ej balans.spelarförvärv)	-5 000
	4025	Serieavgift	-75 000
	4029	Resekostnader	-70 000
	4052	Annonskostnader	-4 000
	4893	Medlemsvård	-10 000
	5170	Reparation och underhåll av fastighet	-25 000
	6390	Övr kostnader verksamhet	-7 500
	7010	Lön/ersättning ledare över halvt basbelopp	-150 000
	7015	Lön/ersättning domare under halvt basbelopp	-90 000
	7610	Utbildning	-15 000
Resultat			7 500



Anläggningen

Verksamhetsberättelse "Anläggningen 2012"

- Då skötselåtgärderna åter gav önskat resultat på våra planer gör vi inga större förändringar i planeringen. Roligt att även höra gästande lag uppskatta standarden på A-plan. Ändå roligare våra egna lags uppskattning !
- 2st 11-manna mål med nät inköptes till A-plan
- Båda varmvattenberedarna havererade. Bara den ena byttes ut omgående. Den andra kommer att bytas till säsongstarten.
- 1st gräsuppsamlare inköptes att kopplas till gräsklipparen för att minimera klippt gräs i strängar på A och B plan.

Resultatrapport

Preliminär

Räkenskapsår: 12-01-01 - 12-12-31

Urval: Resultatenhet an

Samredovisade resultatenheter: an "Anläggning" - (1 st)

Period: 12-01-01 - 12-12-31

		Perioden	Ack fg år	Ack.budget
Intäkter				
Klass 32				
3230	Reklam-/annonsintäkter	0,00	0,00	10 000,00
S:a Klass 32		0,00	0,00	10 000,00
Övriga rörelseintäkter				
3990	Övr ersättn och intäkter	602,00	511,00	0,00
S:a Övriga rörelseintäkter		602,00	511,00	0,00
Erhållna bidrag				
3980	Interna intäkter/anslag	121 849,00	121 851,00	121 850,00
S:a Erhållna bidrag		121 849,00	121 851,00	121 850,00
S:a Intäkter		122 451,00	122 362,00	131 850,00
Bruttovinst		122 451,00	122 362,00	131 850,00
Övriga kostnader				
5020	El	-60 000,00	-74 792,00	-90 000,00
5040	Vatten och avlopp	-29 757,00	-32 000,00	-24 000,00
5170	Reparation och underhåll av fastighet	-140 420,00	-35 145,00	-81 200,00
6110	Kontorsmaterial	-7 458,00	-4 121,00	-13 000,00
6210	Kommunikation	-15 205,00	-17 525,00	-15 000,00
6310	Föreningsförsäkringar	-9 647,00	-8 593,00	-10 000,00
6390	Övr kostnader verksamhet	-151,00	-35 532,00	0,00
S:a Övriga kostnader		-262 638,00	-207 708,00	-233 200,00
Värdeförändring				
3812	Driftbidrag kommunalt	61 350,00	61 350,00	61 350,00
3880	Övriga bidrag	44 840,00	35 000,00	40 000,00
S:a Värdeförändring		106 190,00	96 350,00	101 350,00
Resultat före avskrivningar		-33 997,00	11 004,00	0,00
Resultat efter avskrivningar		-33 997,00	11 004,00	0,00
Finansiella kostnader				
8490	Övriga finansiella kostnader	-829,00	-901,00	0,00
S:a Finansiella kostnader		-829,00	-901,00	0,00
Resultat efter finansiella intäkter och kostnader		-34 826,00	10 103,00	0,00
Resultat före bokslutsdispositioner och skatt		-34 826,00	10 103,00	0,00
Resultat före skatt		-34 826,00	10 103,00	0,00
Nettoresultat		-34 826,00	10 103,00	0,00

Balansrapport
Preliminär

Sida: 1

Utskrivet: 13-02-17

Räkenskapsår: 12-01-01 - 12-12-31

Senaste vernr: 293

Urval: Resultatenhet an

Samredovisade resultatenheter: an "Anläggning" - (1 st)

Period: 12-01-01 - 12-12-31

		Ing balans	Period	Utg balans
TILLGÅNGAR				
Omsättningstillgångar				
1680	Övriga kortfristiga fordringar	35 000,00	-35 000,00	0,00
1917	Kassa AN	-210,00	-69,00	-279,00
1931	PG AN 440 28 77-7	5 491,00	30 021,00	35 512,00
S:a Omsättningstillgångar		40 281,00	-5 048,00	35 233,00
S:A TILLGÅNGAR		40 281,00	-5 048,00	35 233,00
EGET KAPITAL, AVSÄTTNINGAR OCH SKULDER				
Eget kapital				
2010	Balanserat kapital	-32 682,00	0,00	-32 682,00
S:a Eget kapital		-32 682,00	0,00	-32 682,00
Kortfristiga skulder				
2861	Skuld FB	-7 599,00	-29 778,00	-37 377,00
S:a Kortfristiga skulder		-7 599,00	-29 778,00	-37 377,00
S:A EGET KAPITAL, AVSÄTTNINGAR OCH SKULDER		-40 281,00	-29 778,00	-70 059,00
BERÄKNAT RESULTAT***		0,00	-34 826,00	-34 826,00

Verksamhetsplan "Anläggningen 2013"

- Översyn av fotbollsmål under våren
- Bänkar alt.spelarbås monteras på Himnaplan
- Ny dörr till tvättstugan
- Energisparåtgärder utredes. Ex luftvärmepump till kansliet,byte av direktverkande el-element.
- Löpande fastighetsunderhåll , målning etc.
- Ny torktumlare köps in.
- Kansli delas av så 1 kontorsrum och 1 konferensrum skapas.
- Ökad skötselinsats på Himna- och Tulpanplan är planerad.

Rolf Öhlin

Resultatbudget

Sida: 1

Utskrivet: 13-02-17

Senaste vernr: 50

Räkenskapsår: 13-01-01 - 13-12-31

Resultatenhet	Benämning Konto	Benämning	Budgeterat
an	Anläggning		
	3230	Reklam-/annonsintäkter	5 000
	3812	Driftbidrag kommunalt	61 350
	3880	Övriga bidrag	45 000
	3980	Interna intäkter/anslag	121 850
	5020	El	-85 000
	5040	Vatten och avlopp	-20 000
	5170	Reparation och underhåll av fastighet	-84 000
	6110	Kontorsmaterial	-14 200
	6210	Kommunikation	-12 000
	6310	Föreningsförsäkringar	-18 000
Resultat			0



Gymnastiksektionen

Prepared (also subject responsible if other) Sara Björklund		No.		
Approved Karin Gyulai	Checked	Date 2013-01-28	Rev A	Reference

Verksamhetsberättelse 2012

LSK Gymnastiksektion



Prepared (also subject responsible if other)		No.		
Sara Björklund				
Approved	Checked	Date	Rev	Reference
Karin Gyulai		2013-01-28	A	

Styrelsens sammansättning under 2012

Ordförande	Carolina Flodström/Karin Gyulai
Sekreterare	Sara Björklund
Kassör	Annelie Elias
Ledamot Barn	Sara Karlsson
Ledamot Ungdom	Carolina Flodström/Astrid Svensson
Ledamot Vuxen	Karin Gyulai
Bokning & Inköpssansvarig	Maria Melin

Möten

Styrelsen har haft fem protokollförda styrelsemöten under 2012. En Kick-off för alla ledare anordnades av styrelsen i början av januari 2012. Uppstartsmöten hölls också i början av HT-12 för ledare i barn- respektive vuxengrupperna.

Medlemmar

Av gymnastiksektionens totala antal medlemmar så är det ca 250 barn i våra grupper/termin och ca 172 vuxna. Vi har även i år marknadsfört våra grupper med hjälp av lapputdelning i brevlådor. Vi har även marknadsfört oss via vår hemsida och facebooksidea.

Grupper

Under 2012 har vi haft tolv barngrupper. För Ungdomsgrupper och Trupp, från sju år och uppåt, har det funnits fyra grupper. Vi har haft runt 40 ledare per termin. Vi har haft 10 olika vuxenpass. Nytt, uppskattat pass för året CSP. Latin Moves har vi fått utöka till två pass.

Motions pass:

Core
Line dance
Box
Step Puls
Medelgympa
Lättgympa
CSP – Cirkel/Styrka/Puls
Latin Moves
Innebandy (Herr)

Prepared (also subject responsible if other)		No.		
Sara Björklund				
Approved	Checked	Date	Rev	Reference
Karin Gyulai		2013-01-28	A	

Hallar och redskap

Gymnastiken använder främst Linghamskolans gymnastikhall, men har även två barnpass och ett trampettpass i Himnaskolans gymnastikhall. För större evenemang, som avslutning och KM, används Himnaskolan.

En del material har köpts in som t ex band, hopprep, ärtpåsar.

Utåtriktad Verksamhet

Sektionens välbesökta våravslutning genomfördes den 27/4 i Himnaskolans gymnastikhall. Samtliga barn- och ungdomsgrupperna visade upp sig för nära och kära. Före HT-start genomfördes ett Öppet Hus med Gymnastiksektionens vuxenpass. Deltagarna fick gratis prova på en halvtimme av varje vuxenpass.

Tävlingar

Den 3/12 arrangerade Gymnastiksektionen det årliga KM. Gymnasterna var indelade i tre st LSK ungdom och en LSK Trupp grupp. De tre översta placeringarna i de respektive grupperna följer nedan:

LSK Ungdom 1

1. Mathilda Keita
2. Julia Fahlén
3. Lisa Malmqvist

LSK Ungdom 2

1. Alma Björklund
2. Linn Bäckvall
3. Hanna Olsson

LSK Ungdom 3

1. Ebba Bergsten
2. Ellen Thorman
3. Ronja Engström

Truppen

1. Alva Carlsson
2. Alice Björklund
3. Sanna Bertilsson

VERKSAMHETSRAPPORT

4 (4)

Prepared (also subject responsible if other)		No.		
Sara Björklund				
Approved	Checked	Date	Rev	Reference
Karin Gyulai		2013-01-28	A	

En lördag under oktober månad deltog Truppen i en tävling i Folkungaskolan, Linköping. De tog en hedrande tredjeplats.

Kurser och Utbildningar

Under 2012 har vi investerat 14 600 kr i kurser/utbildning.

Baskurs – Jacob Carlsson och Astrid Svensson
Aerobic Weekend – Alexandra Fredriksson
Trampettutbildning – Sofia Gyulai
Line Dance inspirationsdag – Helen Olsson

Bidrag

Anslag från huvudstyrelsen 42 000 kr.

Slutord

Styrelsen i Lingham's Gymnastiksektion vill tacka alla ledare och aktiva för ännu ett trevligt gymnastikår 2012. Många ledare och föräldrar har engagerat sig och bidragit till verksamheten. Det är tack vare dem som vi har möjlighet att kunna erbjuda och genomföra barn, ungdom och vuxenpass i Lingham.

45

Resultatrapport

Preliminär

Räkenskapsår: 12-01-01 - 12-12-31

Urval: Resultatenhet gy

Samredovisade resultatenheter: gy "Gymnastik" - (1 st)

Period: 12-01-01 - 12-12-31

	Perioden	Ack fg år	Ack.budget	
Intäkter				
Klass 30				
3022	Sektionsavgift GY	216 415,00	203 985,00	190 000,00
S:a Klass 30		216 415,00	203 985,00	190 000,00
Klass 33				
3310	Lotterier, restaurangchansen	5 243,00	4 827,00	0,00
S:a Klass 33		5 243,00	4 827,00	0,00
Rörelsens sidointäkter				
3680	Öresutjämning	0,00	0,40	0,00
S:a Rörelsens sidointäkter		0,00	0,40	0,00
Övriga rörelseintäkter				
3994	Försäkringsersättningar	0,00	11 000,00	0,00
S:a Övriga rörelseintäkter		0,00	11 000,00	0,00
S:a Intäkter		221 658,00	219 812,40	190 000,00
Direkta kostnader				
4010	Materialkostnader	-11 702,90	-56 026,00	-30 000,00
4018	Plan-/hallhyror	-92 954,00	-61 879,00	-95 000,00
4022	Priser, medaljer	-9 614,00	-3 200,00	0,00
4023	Licensavgifter	-8 300,00	-6 520,00	-8 000,00
4027	Startavgifter	-750,00	-700,00	-1 500,00
4028	Tillstånd/förbundsavgifter, adm avgifter	0,00	0,00	-8 000,00
4052	Annonskostnader	-1 344,00	-1 560,00	-1 000,00
4893	Medlemsvård	-6 269,80	-17 256,30	-12 000,00
S:a Direkta kostnader		-130 934,70	-147 141,30	-155 500,00
Bruttovinst		90 723,30	72 671,10	34 500,00
Personalkostnader				
7013	Lön/ersättning ledare under halvt basbelopp	-87 663,00	-77 551,00	-80 000,00
7331	Skattefria bilersättningar	-1 332,00	-185,00	-600,00
7610	Utbildning	-14 644,00	-15 400,00	-15 000,00
S:a Personalkostnader		-103 639,00	-93 136,00	-95 600,00
Övriga kostnader				
6110	Kontorsmaterial	0,00	-821,00	-500,00
6310	Föreningsförsäkringar	0,00	-11 128,00	0,00
6390	Övr kostnader verksamhet	-5 513,00	-5 295,00	-10 000,00
7990	Övriga föreningskostnader	-4 640,00	-2 993,00	-10 000,00
S:a Övriga kostnader		-10 153,00	-20 237,00	-20 500,00
Värdeförändring				
3811	Verksamhetsbidrag kommunalt	15 540,00	15 540,00	15 540,00
3820	Statliga bidrag	26 460,00	26 460,00	26 460,00
3880	Övriga bidrag	0,00	39 900,00	0,00
S:a Värdeförändring		42 000,00	81 900,00	42 000,00
Resultat före avskrivningar		18 931,30	41 198,10	-39 600,00
Resultat efter avskrivningar		18 931,30	41 198,10	-39 600,00
Finansiella intäkter				
8310	Ränteintäkter	0,00	0,00	500,00
S:a Finansiella intäkter		0,00	0,00	500,00

Resultatrapport
Preliminär

Sida: 2

Utskrivet: 13-02-17

Senaste vernr: 292

Räkenskapsår: 12-01-01 - 12-12-31

Urval: Resultatenhet gy

Samredovisade resultatenheter: gy "Gymnastik" - (1 st)

Period: 12-01-01 - 12-12-31

	Perioden	Ack fg år	Ack budget
Finansiella kostnader			
8490 Övriga finansiella kostnader	-1 954,50	-1 876,00	0,00
S:a Finansiella kostnader	-1 954,50	-1 876,00	0,00
Resultat efter finansiella intäkter och kostnader	16 976,80	39 322,10	-39 100,00
Resultat före bokslutsdispositioner och skatt	16 976,80	39 322,10	-39 100,00
Resultat före skatt	16 976,80	39 322,10	-39 100,00
Nettoresultat	16 976,80	39 322,10	-39 100,00

Balansrapport

Preliminär

Räkenskapsår: 12-01-01 - 12-12-31

Urval: Resultatenhet gy

Samredovisade resultatenheter: gy "Gymnastik" - (1 st)

Period: 12-01-01 - 12-12-31

		Ing balans	Period	Utg balans
TILLGÅNGAR				
Omsättningstillgångar				
1700	Förutbet kostn/upplupna intäkter	11 000,00	-11 000,00	0,00
1912	Kassa GY	2 921,00	-700,00	2 221,00
1942	BG GY 5983-8565	141 685,10	35 654,80	177 339,90
S:a Omsättningstillgångar		155 606,10	23 954,80	179 560,90
S:A TILLGÅNGAR		155 606,10	23 954,80	179 560,90
EGET KAPITAL, AVSÄTTNINGAR OCH SKULDER				
Eget kapital				
2010	Balanserat kapital	-105 825,10	0,00	-105 825,10
S:a Eget kapital		-105 825,10	0,00	-105 825,10
Kortfristiga skulder				
2890	Övr kortfri skulder	-4 916,00	-5 810,00	-10 726,00
2900	Uppl kostnader/förutbet intäkter	-44 865,00	-1 168,00	-46 033,00
S:a Kortfristiga skulder		-49 781,00	-6 978,00	-56 759,00
S:A EGET KAPITAL, AVSÄTTNINGAR OCH SKULDER		-155 606,10	-6 978,00	-162 584,10
BERÄKNAT RESULTAT***		0,00	16 976,80	16 976,80

Prepared (also subject responsible if other)		No.		
Sara Björklund				
Approved	Checked	Date	Rev	Reference
Karin Gyulai		2013-01-21	A	

Verksamhetsplan 2013

LSK Gymnastiksektion



Prepared (also subject responsible if other)		No.		
Sara Björklund				
Approved	Checked	Date	Rev	Reference
Karin Gyulai		2013-01-21	A	

Verksamhetsidé

LSK Gymnastiksektion vill erbjuda gymnastik som utvecklar barn och ungdomar positivt; såväl fysiskt som psykiskt. Vi vill utforma en bred verksamhet där alla barn och ungdomar är välkomna oavsett tidigare kunskap och ålder.

Vi vill också motivera och stärka det ideella ledarskapet genom kontinuerligt erbjuda våra ledare utbildningar.

Gruppindelning

Vi delar in våra grupper i Barn, Ungdom, Trupp och Vuxen Motion. Barngrupperna ska genomföra 12 pass/termin och vuxengrupperna 15 pass/termin.

Barn

Barn grupperna är under VT-13 till för barn mellan tre och sex års ålder. Till HT-13 har styrelsen tagit ett beslut att inte starta upp nya 3-årsgrupper. Beslutet grundar sig till stor del att antal grupper har blivit för många för att hantera på ideell basis. Vi har haft problem att hitta nya, frivilliga personer som kan tänka sig jobba ideellt. Många 3-åringar är inte mogna emotionellt att delta i den typ av gympaverksamhet som vi haft. Vi tycker att det är viktigt att gymnastikens verksamhet ska handla om rörelse och motorisk utveckling i första hand och inte om gruppmognad, vilket de förhoppningsvis tränar på i andra sammanhang (dagis, öppna verksamheter, sångstunder, biblioteksstunder etc.).

Beskrivning av våra olika barngrupper följer nedan.

3 (4)-6 år

Vi börjar med allmän rörelseglädje och kroppsuppfattning, så småningom blir grupperna mer och mer fokuserade på "klassisk gymnastik".

Boll och redskap

Vi har mycket redskapsbanor och provar på olika bollsporter och lekar med boll.

Ungdom/Trupp

Gymnastik för barn sju år och uppåt.

Mer fokus på "klassisk gymnastik", med handstående, hjulning, trampett etc.

Vi varvar dock gymnastiken med lite lekar. Truppgruppen är för de ungdomar som vill satsa lite extra på gymnastik.

Vuxen Motion

Vi fortsätter med ett brett utbud av olika typer av motionspass. Nedan följer en kort beskrivning av de olika passen.

Prepared (also subject responsible if other)		No.		
Sara Björklund				
Approved	Checked	Date	Rev	Reference
Karin Gyulai		2013-01-21	A	

Lättgympa

Gympa i ett lugnare tempo utan hopp, men med smidighet och styrka.

Medelgympa

Gympa i ett högre tempo och med mer koordinationsträning.

Step Up

Enkla Koordinationsövningar på step-upbrädor. Bra konditionsträning och benstyrketräning.

Core

Effektiv styrketräning för mage och rygg samt balansövningar. Innehåller också en kortare konditionsdel.

Box

Slag och sparkar med handskar och pads varvas med stationer med konditions- och styrketräning. Tufft och fartfyllt pass för både han och hon.

Innebandy

Det traditionella alternativet för herrar.

Line Dance

Kul motion utan flås och hopp. Medryckande musik och gemenskap. Passar både män, kvinnor och även barn över 10 år.

Latin Moves I

Nybörjarträning till rytmerna av Latinamerikansk musik. Ungefär som Zumba. Passet hålls i Åkerbogården för ett mer passande golv.

Latin Moves II

Fortsättningsträning. Passet hålls i Åkerbogården för ett mer passande golv.

CSP – Cirkel/Styrka/Puls

Stationsträning med styrka och kondition.

Utbildningar

VT startades upp med en kick-off för alla ledare. Vi planerar att ha ett kick-off möte för barn- respektive vuxenledare inför HT.

VERKSAMHETSRAPPORT

4 (4)

Prepared (also subject responsible if other)		No.		
Sara Björklund				
Approved	Checked	Date	Rev	Reference
Karin Gyulai		2013-01-21	A	

Följande kurser planerar vi att skicka ledare till under 2013:
Baskurs och Trampettutbildning.

Utåtriktad verksamhet

Den 28/4 är det den årliga våruppvisningen i Himnaskolans gymnastikhall.

Vi kommer ha Öppet hus den 25/8 där man har möjlighet att prova på de olika vuxen passen.

Tävlingar

Det årliga KM för ungdomar och trupp är planerad att gå av stapeln den 2/12.

Vi hoppas kunna skicka vår truppgrupp på en grentävling i Motala 10/2 och till en Gymnastikcup i Ljungsbro 24/3.

Resultatbudget

Räkenskapsår: 13-01-01 - 13-12-31

Resultatenhet	Benämning Konto	Benämning	Budgeterat
gy	Gymnastik		
	3022	Sektionsavgift GY	190 000
	3310	Lotterier, restaurangchansen	3 500
	3811	Verksamhetsbidrag kommunalt	15 960
	3820	Statliga bidrag	26 040
	4010	Materialkostnader	-20 000
	4018	Plan-/hallhyror	-95 000
	4023	Licensavgifter	-8 000
	4027	Startavgifter	-1 500
	4028	Tillstånd/förbundsavgifter, adm avgifter	-10 000
	4052	Annonskostnader	-1 000
	4893	Medlemsvård	-10 000
	6110	Kontorsmaterial	-500
	6390	Övr kostnader verksamhet	-10 000
	7013	Lön/ersättning ledare under halvt basbelopp	-90 000
	7331	Skattefria bilersättningar	-600
	7610	Utbildning	-15 000
	7990	Övriga föreningskostnader	-10 000
	8310	Ränteintäkter	500
Resultat			-35 600



Innebandysektionen

Verksamhetsberättelse
för
Linghems SK Innebandysektion
Säsongen 2012-2013

Styrelsen har under året bestått av: Per Kustvik ordförande, Annika Rahm kassör, Boijan Persson sekreterare, Lars-Åke Otter ledamot och Miguel Åse ledamot.

Sektionen har under säsongen 2012-2013 haft sitt representations lag i distriktsserien div 2. Representationslaget har fortfarande en låg medelålder som gör att vi har ett av de yngsta a-lagen i seriespel. Sektionen har sju lag i seriespel, det har varit i klasserna. Herr senior div 2, Herr junior, 2 lag i pojkar röd (födda 1999 och 2000-2001), 2 lag i pojkar blå (födda 2002 och födda 2003), 3 lag i pojkar grön (födda 2004), Flickor röd (födda 2000). Pojkar blå och grön är inte resultat räknande. Dessutom har vi en träningsgrupp pojkar födda 2005 och en träningsgrupp flickor födda 2002-2003.

Inför 2012-2013 var ett av målen att vi skulle engagera flera flickor att spela innebandy men detta mål har tyvärr inte infriats. Ett mål som infriades var att ha ett juniorlag i serie spel. Vi har även spelat i juniorallsvenskan med detta lag med blandat resultat. Målet var att vara med och lära eftersom laget var upp till två år yngre än motståndarna.

Det är ca 210 ungdomar som varje vecka tränat och spelat match i sektionen, det är något flera än föregående säsong. Pojkar 02, 03, 04 har spelat poolspel. P00 och F 00 har spelat första året med resultat räkning med blandat resultat. P99 spelar sin andra säsong med resultaträkning. Eftersom A-laget gick upp till div 2 efter förra säsongen så har målsättningen varit att bli topp 5 i serien och det har infriats efter halva säsongen. Det är tyvärr så fortfarande att våra tre äldsta lag spelar sina hemma matcher i olika hallar i Linköping istället för att spela dem i Linghem.

Några av våra lag har spelat DM och vissa har åkt iväg och spelat cup under säsongen. Vi fick ett efterlängtat guld i Hj-klassen. Grattis till er spelare och ledare som har jobbat för detta i många år. Sektionen ser också positivt på att våra ledare utbildar sig så att vi fortsätter att ha duktiga ledare.

Vi instiftade förra säsongen ett innebandy pris som ska delas ut till en eller flera ungdomar som på något sätt utmärkt sig i sektionen. 2011-2012 säsongens pris gick till Martin Andersson och Sebastian Kustvik, grattis till er killar. Vi investerade i en ny sarg.

Måste även säga grattis till Anton Karlsson som blev världsmästare under denna säsong.



Boijan Persson



Per Kustvik



Annika Rahm

52
Resultatrapport

Preliminär

Räkenskapsår: 12-01-01 - 12-12-31

Urval: Resultatenhet ib

Samredovisade resultatenheter: ib "Innebandy" - (1 st)

Period: 12-01-01 - 12-12-31

	Perioden	Ack fg år	Ack.budget
Intäkter			
Klass 30			
3023	Sektionsavgift IB	146 150,00	125 000,00
3030	Anmälnings-/deltagaravgift	1 700,00	0,00
S:a Klass 30		147 850,00	125 000,00
Klass 33			
3380	Andra aktiviteter & beting	1 300,00	0,00
S:a Klass 33		1 300,00	0,00
Övriga rörelseintäkter			
3973	Vinst avyttring inventarier	8 000,00	0,00
3990	Övr ersättn och intäkter	19 210,52	0,00
S:a Övriga rörelseintäkter		27 210,52	0,00
Erhållna bidrag			
3980	Interna intäkter/anslag	40 000,00	0,00
S:a Erhållna bidrag		40 000,00	0,00
S:a Intäkter		216 360,52	125 000,00
Direkta kostnader			
4010	Materialkostnader	-87 846,00	-7 500,00
4018	Plan-/hallhyror	-116 238,00	-120 000,00
4020	Funktionärskostnader	0,00	0,00
4023	Licensavgifter	0,00	-12 000,00
4025	Serieavgift	-40 050,00	-30 000,00
4027	Startavgifter	-11 000,00	-15 000,00
4028	Tillstånd/förbundsavgifter, adm avgifter	-13 200,00	-10 000,00
S:a Direkta kostnader		-268 334,00	-194 500,00
Bruttovinst		-51 973,48	-69 500,00
Personalkostnader			
7013	Lön/ersättning ledare under halvt basbelopp	0,00	-35 000,00
7015	Lön/ersättning domare under halvt basbelopp	-46 420,00	0,00
7331	Skattefria bilersättningar	0,00	-4 500,00
7610	Utbildning	-8 550,00	-7 000,00
S:a Personalkostnader		-54 970,00	-46 500,00
Övriga kostnader			
6210	Kommunikation	0,00	0,00
6390	Övr kostnader verksamhet	-1 055,80	-2 000,00
7990	Övriga föreningskostnader	0,00	-2 000,00
S:a Övriga kostnader		-1 055,80	-4 000,00
Värdeförändring			
3811	Verksamhetsbidrag kommunaft	42 550,00	42 550,00
3820	Statliga bidrag	72 450,00	72 450,00
3880	Övriga bidrag	0,00	5 000,00
S:a Värdeförändring		115 000,00	120 000,00
Resultat före avskrivningar		7 000,72	0,00
Resultat efter avskrivningar		7 000,72	0,00
Finansiella kostnader			
8490	Övriga finansiella kostnader	-474,00	0,00
S:a Finansiella kostnader		-474,00	0,00

Resultatrapport
Preliminär

Sida: 2

Utskrivet: 13-02-17

Senaste vernr: 292

Räkenskapsår: 12-01-01 - 12-12-31

Urval: Resultatenhet ib

Samredovisade resultatenheter: ib "Innebandy" - (1 st)

Period: 12-01-01 - 12-12-31

	Perioden	Ack fg år	Ack.budget
Resultat efter finansiella intäkter och kostnader	6 526,72	652,50	0,00
Resultat före bokslutsdispositioner och skatt	6 526,72	652,50	0,00
Resultat före skatt	6 526,72	652,50	0,00
Nettoresultat	6 526,72	652,50	0,00

Balansrapport

Preliminär

Räkenskapsår: 12-01-01 - 12-12-31

Urval: Resultatenhet ib

Samredovisade resultatenheter: ib "Innebandy" - (1 st)

Period: 12-01-01 - 12-12-31

	Ing balans	Period	Utg balans
TILLGÅNGAR			
Omsättningstillgångar			
1680 Övriga kortfristiga fordringar	400,00	0,00	400,00
1926 PG IB 72 83 05-4	102 856,74	-6 680,28	96 176,46
S:a Omsättningstillgångar	103 256,74	-6 680,28	96 576,46
S:A TILLGÅNGAR	103 256,74	-6 680,28	96 576,46
EGET KAPITAL, AVSÄTTNINGAR OCH SKULDER			
Eget kapital			
2010 Balanserat kapital	-84 256,74	0,00	-84 256,74
2070 Ändamålsbestämda medel	-19 000,00	19 000,00	0,00
S:a Eget kapital	-103 256,74	19 000,00	-84 256,74
Kortfristiga skulder			
2900 Uppl kostnader/förutbet intäkter	0,00	-5 793,00	-5 793,00
S:a Kortfristiga skulder	0,00	-5 793,00	-5 793,00
S:A EGET KAPITAL, AVSÄTTNINGAR OCH SKULDER	-103 256,74	13 207,00	-90 049,74
BERÄKNAT RESULTAT***	0,00	6 526,72	6 526,72

Verksamhetsplan

För

Linghems SK innebandysektion

Säsongen 2013-2014

Linghems SK:s Innebandy sektionens verksamhetsplan inför säsongen 2013-2014 är att fortsätta på samma linje som de tidigare 16 säsongerna som sektionen har existerat. Det innebär att innebandy sektionen ska sträva efter att aktivera ungdomar med en meningsfull sysselsättning och lära ut förutsättningarna för innebandy samt få fram kompetenta och välutbildade innebandy spelare som i en framtid kan konkurrera i ett representationslag. Vi vill också värna om positiv innebandy med dominerande inslag av teknik och anfalls innebandy. För de allra yngsta lagen är vi måna om att skapa ett bestående intresse för innebandy utan hets och tvång. Lek och teknik prioriteras i dessa lag, varför vinster och förluster tas med glatt humör. Sektionen ska också arbeta för att få fler flickor att börja spela innebandy och få kvinnliga ledare.

Intresset för innebandyn i Linghem fortsätter att växa, det börjar ca 25-30 nya knattar varje höst. Innebandyn har ett stort upptagningsområde, vi har spelare från Askeby, Törnevalla, Örtomta, Bankekind, Vårdsberg, Tallboda och Gistad. Vi har även ungdomar som inte bor i vårt upptagningsområde som vill spela hos oss. Eftersom det är brist på halltider i Linghem så måste vi även se till att vi har träningstider inne i Linköping.

Sektionen kommer fortsatt att verka för att

- Starta upp ett knattelag varje år
- Engagera flera flickor att spela innebandy så att vi på sikt får lika många flick- och pojklag i sektionen.
- Fortlöpande utbilda ledare, spelare och föräldrar

Sektionen har även en vision att Linghem ska få en fullstor hall (40x20m), så alla senior-, junior- och ungdomslagen kan spela i Linghem. Vi fortsätter arbetet från 2007, att tillsammans med övriga sektioner i LSK, påverka politiker och andra beslutsfattare för att en fullstor hall ska kunna byggas i Linghem så snart som möjligt.



Boijan Persson



Per Kustvik



Annika Rahm

Resultatbudget

Sida: 1

Utskrivet: 13-02-17

Senaste vernr: 50

Räkenskapsår: 13-01-01 - 13-12-31

Resultatenhet	Benämning Konto	Benämning	Budgeterat
ib	Innebandy		
	3023	Sektionsavgift IB	135 000
	3811	Verksamhetsbidrag kommunalt	43 700
	3820	Statliga bidrag	71 300
	3990	Övr ersättn och intäkter	5 000
	4010	Materialkostnader	-5 000
	4018	Plan-/hallhyror	-125 000
	4025	Serieavgift	-40 000
	4027	Startavgifter	-15 000
	4028	Tillstånd/förbundsavgifter, adm avgifter	-10 000
	6390	Övr kostnader verksamhet	-2 000
	7015	Lön/ersättning domare under halvt basbelopp	-45 000
	7331	Skattefria bilersättningar	-8 000
	7610	Utbildning	-5 000
Resultat			0



Motionsektionen

MOTIONSSEKTIONENS ÅRSBERÄTTELSE FÖR 2012

Styrelse: Hans Bureteg

Kräksångsspåret:

Skötsel av spåret har skett under året.

Inhyrning av en fyrhjulig motorcykel med släpkärra under 1 tillfälle för underhåll av motionsspåret.

Övrigt:

Sektionen bedriver motionspingis för veteraner i Åkerbogården, vilket har visat sig mycket populärt.

Linghem den 31 Januari 2013

Hans Bureteg

.....
Hans Bureteg
Ordf.

Resultatrapport

Preliminär

Räkenskapsår: 12-01-01 - 12-12-31

Urval: Resultatenhet mo

Samredovisade resultatenheter: mo "Motion" - (1 st)

Period: 12-01-01 - 12-12-31

	Perioden	Ack fg år	Ack.budget
Intäkter			
Klass 30			
3026 Sektionsavgift MO	12 000,00	10 150,00	10 000,00
S:a Klass 30	12 000,00	10 150,00	10 000,00
Klass 33			
3310 Lotterier, restaurangchansen	8 996,00	10 532,00	13 000,00
S:a Klass 33	8 996,00	10 532,00	13 000,00
S:a Intäkter	20 996,00	20 682,00	23 000,00
Direkta kostnader			
4010 Materialkostnader	-74,00	-576,00	-600,00
4019 Kost/logi	-904,00	-1 166,20	-1 000,00
4029 Resekostnader	0,00	-1 000,00	0,00
4310 Lotterikostnader	-810,00	-1 480,00	-3 000,00
S:a Direkta kostnader	-1 788,00	-4 222,20	-4 600,00
Bruttovinst	19 208,00	16 459,80	18 400,00
Övriga kostnader			
5010 Lokalhyra	-10 725,00	-11 400,00	-11 500,00
5060 Städning och renhållning	0,00	-760,00	-800,00
5120 El för belysning	-12 044,00	-14 144,00	-15 000,00
5170 Reparation och underhåll av fastighet	-3 411,00	0,00	-10 000,00
5193 Fastighetskötsel och förvaltning	-2 735,00	-15 000,00	0,00
6390 Övr kostnader verksamhet	-20 000,00	-5 000,00	-5 000,00
S:a Övriga kostnader	-48 915,00	-46 304,00	-42 300,00
Värdoförändring			
3812 Driftbidrag kommunalt	30 000,00	30 000,00	30 000,00
S:a Värdoförändring	30 000,00	30 000,00	30 000,00
Resultat före avskrivningar	293,00	155,80	6 100,00
Resultat efter avskrivningar	293,00	155,80	6 100,00
Resultat efter finansiella intäkter och kostnader	293,00	155,80	6 100,00
Resultat före bokslutsdispositioner och skatt	293,00	155,80	6 100,00
Resultat före skatt	293,00	155,80	6 100,00
Nettoresultat	293,00	155,80	6 100,00

Balansrapport

Preliminär

Sida: 1

Utskrivet: 13-02-17

Räkenskapsår: 12-01-01 - 12-12-31

Urval: Resultatenhet mo

Senaste vernr: 293

Samredovisade resultatenheter: mo "Motion" - (1 st)

Period: 12-01-01 - 12-12-31

	Ing balans	Period	Utg balans
TILLGÅNGAR			
Omsättningstillgångar			
1916 Kassa MO	6 630,80	-1 460,00	5 170,80
1920 PG HS 19 37 16-8	30 000,58	0,00	30 000,58
1921 PG HS 28 74 72-5	39 342,80	8 996,00	48 338,80
1940 BG HS 973-8303	-17 295,28	-7 243,00	-24 538,28
S:a Omsättningstillgångar	58 678,90	293,00	58 971,90
S:A TILLGÅNGAR	58 678,90	293,00	58 971,90
EGET KAPITAL, AVSÄTTNINGAR OCH SKULDER			
Eget kapital			
2010 Balanserat kapital	-58 678,90	0,00	-58 678,90
S:a Eget kapital	-58 678,90	0,00	-58 678,90
S:A EGET KAPITAL, AVSÄTTNINGAR OCH SKULDER	-58 678,90	0,00	-58 678,90
BERÄKNAT RESULTAT***	0,00	293,00	293,00

LINGHEMS SPORTKLUBB - MOTIONSSEKTIONEN**VERKSAMHETSPLAN FÖR ÅR 2013**

- Fortlöpande skötsel och markpreparering av elljusspåret skall utföras.
- Bedriva motionspingis för veteraner

Hans Bureteg
Hans Bureteg
.....
Hans Bureteg
Ordf.

Resultatbudget

Räkenskapsår: 13-01-01 - 13-12-31

Resultatenhet	Benämning Konto	Benämning	Budgeterat
mo	Motion		
	3026	Sektionsavgift MO	12 000
	3310	Lotterier, restaurangchansen	10 000
	3812	Driftbidrag kommunalt	30 000
	4310	Lotterikostnader	-2 000
	5010	Lokalhyra	-12 000
	5120	El för belysning	-15 000
	5170	Reparation och underhåll av fastighet	-10 000
	5193	Fastighetskötsel och förvaltning	-1 000
	6390	Övr kostnader verksamhet	-8 000
Resultat			4 000

63



Tennissektionen

Verksamhetsberättelse 2012 för sektion tennis

Allmänt

Sektionens huvuduppgift är att iordningställa utomhusbanan vid Lingsheden för spel under sommarsäsongen.

Styrelse och styrelsearbete

Styrelse

Ordförande: Lorentz Wallin

Kassör: Hans Flink

Styrelsearbete

Arbetet har bestått i att avgöra omfattningen av underhållet avseende tennisbanan. En viss planering har genomförts för att förbereda arbetet med banan.

En del administration krävs gällande försäljning av säsongskort avseende spel på tennisbanan. Under 2012 har 57 st säsongskort sålts (79 st under 2011) d vs mindre än förra säsongen.

Verksamhet

Arbetet har bestått av att genomföra det praktiska arbetet med att iordningställa tennisbanan.

Ekonomi

Sektionens verksamhet visar ett litet överskott. Utgifterna för underhåll av banan har kunnat hållas nere, då material för underhåll av banan har funnits kvar från föregående säsong.

Verksamhetsplan 2013

Sektionen kommer under våren att planera för iordningsställandet av utomhusbanan. Det innebär, att grus och salt skall läggas ut på banan, Tennisbanan kommer att vältas och vattnas, som en del av arbetet med att förbereda banan.

Linghem 2013-01-16

Lorentz Wallin

Hans Flink

Resultatrapport

Preliminär

Räkenskapsår: 12-01-01 - 12-12-31

Urval: Resultatenhet TE

Samredovisade resultatenheter: te "Tennis" - (1 st)

Period: 12-01-01 - 12-12-31

		Perioden	Ack fg år	Ack budget
Intäkter				
Klass 30				
3025	Sektionsavgift TE	8 100,00	10 660,00	12 000,00
S:a Klass 30		8 100,00	10 660,00	12 000,00
S:a Intäkter		8 100,00	10 660,00	12 000,00
Direkta kostnader				
4018	Plan-/hallhyror	-5 450,00	-2 990,00	-6 000,00
4027	Startavgifter	285,00	-13,00	0,00
4028	Tillstånd/förbundsavgifter, adm avgifter	-455,00	0,00	-450,00
S:a Direkta kostnader		-5 620,00	-3 003,00	-6 450,00
Bruttovinst		2 480,00	7 657,00	5 550,00
Övriga kostnader				
5170	Reparation och underhåll av fastighet	-11 977,00	-11 180,00	-10 000,00
6110	Kontorsmaterial	-465,00	-454,50	-550,00
S:a Övriga kostnader		-12 442,00	-11 634,50	-10 550,00
Värdeförändring				
3812	Driftbidrag kommunalt	5 000,00	5 000,00	5 000,00
S:a Värdeförändring		5 000,00	5 000,00	5 000,00
Resultat före avskrivningar		-4 962,00	1 022,50	0,00
Resultat efter avskrivningar		-4 962,00	1 022,50	0,00
Resultat efter finansiella intäkter och kostnader		-4 962,00	1 022,50	0,00
Resultat före bokslutsdispositioner och skatt		-4 962,00	1 022,50	0,00
Resultat före skatt		-4 962,00	1 022,50	0,00
Nettoresultat		-4 962,00	1 022,50	0,00

66
Balansrapport

Preliminär

Sida: 1

Utskrivet: 13-02-17

Senaste vernr: 293

Räkenskapsår: 12-01-01 - 12-12-31

Urval: Resultatenhet te

Samredovisade resultatenheter: te "Tennis" - (1 st)

Period: 12-01-01 - 12-12-31

	Ing balans	Period	Utg balans
TILLGÅNGAR			
Omsättningstillgångar			
1680 Övriga kortfristiga fordringar	400,00	0,00	400,00
1915 Kassa TE	2 999,50	-1 853,00	1 146,50
1929 PG TE 76 69 80-7	22 100,05	-3 109,00	18 991,05
S:a Omsättningstillgångar	25 499,55	-4 962,00	20 537,55
S:A TILLGÅNGAR	25 499,55	-4 962,00	20 537,55
EGET KAPITAL, AVSÄTTNINGAR OCH SKULDER			
Eget kapital			
2010 Balanserat kapital	-25 499,55	0,00	-25 499,55
S:a Eget kapital	-25 499,55	0,00	-25 499,55
S:A EGET KAPITAL, AVSÄTTNINGAR OCH SKULDER	-25 499,55	0,00	-25 499,55
BERÄKNAT RESULTAT***	0,00	-4 962,00	-4 962,00

67
Resultatbudget

Räkenskapsår: 13-01-01 - 13-12-31

Resultatenhet	Benämning Konto	Benämning	Budgeterat
te	Tennis		
	3025	Sektionsavgift TE	10 500
	3812	Driftbidrag kommunalt	5 000
	4018	Plan-/hallhyror	-5 500
	4028	Tillstånd/förbundsavgifter, adm avgifter	-500
	5170	Reparation och underhåll av fastighet	-9 000
	6110	Kontorsmaterial	-500
Resultat			0



Badmintonsektionen

Verksamhetsberättelse

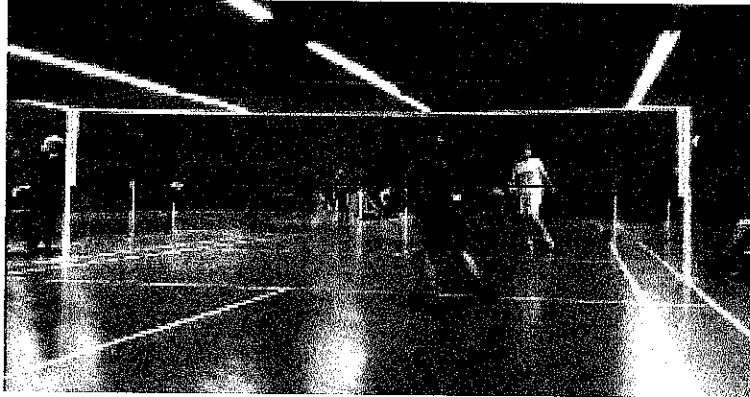

Badmintonsektionen har under 2012 haft två tider för träning i veckan, torsdagar 18-19 (barn) och 19-20 (vuxna) i Himnaskolan under vårterminen. På höstterminen utökades detta med en träningstimme till. Då fick barnen spela 17-18.30 och vuxna 18.30-20.

Under året fanns ca 14 aktiva barn och ca 20 vuxna mer eller mindre aktiva spelare.

Bokat.se fungerar bra.

Nya badminton nät är fortfarande på önskelistan.

Bollar har köpts in vid behov och har inte saknats.

Bidrag från Bertil och Britta Griphs stiftelse gjorde det möjligt att besöka EM i Karlskrona.

Vi kommer även att ha möjlighet att skicka en tränare på U1 kurs och förhoppningsvis satsa på mer tävlingar för barnen.

Vidare planerar sektionen att verka för att få en nybörjartid och en fortsättningstid för ungdomar.

Resultatrapport

Preliminär

Räkenskapsår: 12-01-01 - 12-12-31

Urval: Resultatenhet ba

Samredovisade resultatenheter: ba "Badminton" - (1 st)

Period: 12-01-01 - 12-12-31

	Perioden	Ack fg år	Ack.budget
Intäkter			
Klass 30			
3024 Sektionsavgift BA	13 750,00	8 500,00	11 200,00
S:a Klass 30	13 750,00	8 500,00	11 200,00
Klass 32			
3210 Sponsorintäkter	1 000,00	1 000,00	1 000,00
S:a Klass 32	1 000,00	1 000,00	1 000,00
S:a Intäkter	14 750,00	9 500,00	12 200,00
Direkta kostnader			
4010 Materialkostnader	-1 556,00	-1 929,00	-2 100,00
4018 Plan-/hallhyror	-7 260,00	-4 190,00	-9 600,00
4027 Startavgifter	0,00	-140,00	-1 000,00
4028 Tillstånd/förbundsavgifter, adm avgifter	-500,00	-2 000,00	-700,00
S:a Direkta kostnader	-9 316,00	-8 259,00	-13 400,00
Bruttovinst	5 434,00	1 241,00	-1 200,00
Personalkostnader			
7610 Utbildning	0,00	-2 007,00	0,00
S:a Personalkostnader	0,00	-2 007,00	0,00
Övriga kostnader			
6390 Övr kostnader verksamhet	-1 922,00	0,00	0,00
S:a Övriga kostnader	-1 922,00	0,00	0,00
Värdeförändring			
3811 Verksamhetsbidrag kommunalt	1 152,92	0,00	1 369,00
3820 Statliga bidrag	1 881,08	0,00	2 331,00
3880 Övriga bidrag	5 000,00	2 500,00	0,00
S:a Värdeförändring	8 034,00	2 500,00	3 700,00
Resultat före avskrivningar	11 546,00	1 734,00	2 500,00
Resultat efter avskrivningar	11 546,00	1 734,00	2 500,00
Finansiella intäkter			
8310 Ränteintäkter	25,38	41,70	0,00
S:a Finansiella intäkter	25,38	41,70	0,00
Resultat efter finansiella intäkter och kostnader	11 571,38	1 775,70	2 500,00
Resultat före bokslutsdispositioner och skatt	11 571,38	1 775,70	2 500,00
Resultat före skatt	11 571,38	1 775,70	2 500,00
Nettoresultat	11 571,38	1 775,70	2 500,00

Balansrapport

Preliminär

Räkenskapsår: 12-01-01 - 12-12-31

Urval: Resultatenhet ba

Samredovisade resultatenheter: ba "Badminton" - (1 st)

Period: 12-01-01 - 12-12-31

	Ing balans	Period	Utg balans
TILLGÅNGAR			
Omsättningstillgångar			
1610 Fordran HS	1 979,31	3 034,00	5 013,31
1914 Kassa BA	8 782,20	8 537,38	17 319,58
S:a Omsättningstillgångar	10 761,51	11 571,38	22 332,89
S:A TILLGÅNGAR	10 761,51	11 571,38	22 332,89
EGET KAPITAL, AVSÄTTNINGAR OCH SKULDER			
Eget kapital			
2010 Balanserat kapital	-10 761,51	0,00	-10 761,51
S:a Eget kapital	-10 761,51	0,00	-10 761,51
S:A EGET KAPITAL, AVSÄTTNINGAR OCH SKULDER	-10 761,51	0,00	-10 761,51
BERÄKNAT RESULTAT***	0,00	11 571,38	11 571,38

Verksamhetsplan för 2013

Verksamhetsplan för året är att fortsätta bedriva träningen i Himnaskolan torsdagar kl 18.30-21.30, med minst 10 barn och 18 vuxna betalande deltagare, gärna fler.

Målet är att på sikt att återuppbygga och utveckla ungdomsverksamheten.

Vi har under höstterminen lyckats värva fler föräldrar till tränare, vilket är mycket positivt.

Anders Suomela, som tidigare gått både U1- och U2-kurs, kommer stötta så ofta det går och till hösten hoppas vi få ytterligare förstärkning i tränarstallet av Lindha Gidlund (som förhoppningsvis går en U1-kurs innan detta).

Vi kommer därför göra en ny satsning på att försöka få fler ungdomar om träningstider och tränare räcker till.

Resultatbudget

Sida: 1

Utskrivet: 13-02-17

Senaste vernr: 50

Räkenskapsår: 13-01-01 - 13-12-31

Resultatenhet	Benämning Konto	Benämning	Budgeterat
ba	Badminton		
	3024	Sektionsavgift BA	15 600
	3210	Sponsorintäkter	1 000
	3811	Verksamhetsbidrag kommunalt	1 427
	3820	Statliga bidrag	2 329
	4010	Materialkostnader	-1 800
	4018	Plan-/hallhyror	-12 000
	4027	Startavgifter	-1 000
	4028	Tillstånd/förbundsavgifter, adm avgifter	-700
	7610	Utbildning	-2 500
Resultat			2 356

74



Revisionsberättelse

**REVISIONSBERÄTTELSE
FÖR
LINGHEMS SPORTKLUBB
1/1 - 31/12 2012**

Undertecknad, som av föreningen vid ordinarie årsmöte utsetts att granska föreningens räkenskaper och förvaltning, får efter fullgjort uppdrag avge följande revisionsberättelse.

Revisionen ger anledning till följande kommentarer:

- Inkomst- och utgiftsposterna är väl dokumenterade med verifikationer
- Avstämning av tillgångar på bank- och postgirokonton stämmer med redovisade tillgångar.
- Den ekonomiska samordningen mellan sektionerna och huvudstyrelsen medför att det redovisade resultatet för hela föreningen ger en rättvis bild av föreningens ekonomiska resultat och ställning.

Jag tillstyrker därför

- att resultat - och balansräkning per 2012-12-31 faställes.**
- att styrelsen beviljas ansvarsfrihet för den tid revisionen omfattar.**

Linghem i mars 2013



Ulf Strandh



Stiftelsen för Brita och Bertils
Fond för Linghems
Sportklubbs
Ungdomsverksamhet

Verksamhetsberättelse 2012

Stiftelsen Britta och Bertils fond för Linghems Sportklubbs ungdomsverksamhet

Bakgrund

Stiftelsen Britta och Bertils Fond för Linghems Sportklubbs Ungdomsverksamhet, bildad 1998, har som ändamål att stödja Linghems Sportklubbs ungdomsverksamhet genom att ge bidrag till ändamålsenlig verksamhet, där både ledare och enskilda aktiva idrottsutövare kan utvecklas i sitt idrottsutövande. I linje med detta syfte sker årligen en utdelning om 10 000 kronor av stiftelsens kapitalavkastning. Resterande del av avkastningen kapitaliseras. Stiftelsens arbete regleras via stadgar och står under Länsstyrelsens kontroll.

Styrelseledamöter 2012

Verksamhetsåret 2012 bestod stiftelsens styrelse av fem ledamöter: Karin Bäckman (ordförande), Carl Nygren (kassör), Carina Exius (sekreterare), Göran Elebring (ledamot), Hans Flink (ledamot). Ingen lön eller arvode utgår för styrelsearbetet.

Årets utbetalningar

Inför år 2012 inkom tre ansökningar till stiftelsen. Under verksamhetsåret delade stiftelsen ut 10 000 kronor fördelat enligt följande:

- 3 000 kr till fotbollssektionen för kursavgift och resor till målvaktsutbildning för målvakt i LSK:s damlag.
- 2 000 kr till fotbollssektionen för träningsläger syftande till att stärka gruppgemenskapen, utbildning i kost och näringslära samt fair play för flickor -00.
- 5 000 kr till badmintonsektionen för utbildningsaktivitet i samband med resa till EM i Karlskrona.

Stiftelsens ekonomi

Stiftelsens ekonomi är god och i balans. Under året utföll en SPAX, vars medel återfördes till stiftelsens konto.

Årets aktiviteter

Under året hölls fyra styrelsemöten. Styrelsen konstituerades i maj och registeransvarig och firmatecknare justerades. Enligt tradition smyckades Bertil Griphs grav vid Törnevalla kyrka med blommor inför skolavslutningen i juni.

Ett mål under året var att i större omfattning nå ut till Linghems sportklubbs sektioner med information om möjligheten att söka medel. En broschyr med information om ansökan om bidrag ur stiftelsen samt nya ansöknings- och redovisningsblanketter har därför tagits fram och distribuerats till ledamöter i huvudstyrelsen samt till alla sektionsledare med uppmaning att sprida informationen vidare till enskilda ledare.

// 2013-02-06

Karin Bäckman

Ordförande i Stiftelsen Britta och Bertils fond
för Linghems sportklubbs ungdomsverksamhet